

२३ औं वार्षिक प्रतिवेदन २०७५/७६



आरएमडीसी लघुवित्त वित्तीय संस्था लि.

पो.व.नं. २०७८९, पुतलीसडक, काठमाडौं

फोन : ४२६८०९९, ४२६८०२०, फ्याक्स : ४२४७७०२

E-mail: rmdc@rmdcnepal.com, Website: www.rmdcnepal.com

संचालक समिति



सुजाता जोशी

अध्यक्ष

प्रतिनिधि, नेपाल इन्भेष्टमेण्ट बैंक लि.



जयेन्द्र विक्रम शाह

संचालक

प्रतिनिधि, हिमालयन बैंक लि.



नमिता दीक्षित

संचालक

प्रतिनिधि, नवल बैंक लि.



समता पन्त (म.टु.)

संचालक

प्रतिनिधि, नेपाल बैंक लि.



मिलन कुमार राई

संचालक

प्रतिनिधि, सर्वसाधारण शेयरधनी



हिम प्रसाद तिमिल्सिना

संचालक

प्रतिनिधि, सर्वसाधारण शेयरधनी



वासुदेव आचार्य

स्वतन्त्र संचालक

कार्यकारी प्रमुख



ज्योतिचन्द्र ओझा

प्रमुख कार्यकारी अधिकृत

आरएमडीसी लघुवित्त वित्तीय संस्था लि.

पुतलीसडक, काठमाडौं, फोन नं. ४२६८०१९, ४२६८०२०

एक्काईसौं वार्षिक साधारण सभाको सूचना

(प्रथम पटक प्रकाशित मिति २०७६/०८/२७)

मिति २०७६/८/२४ मा बसेको संचालक समितिको ३३६ औं बैठकको निर्णय अनुसार यस संस्थाको **एक्काईसौं वार्षिक साधारण सभा** निम्नलिखित मिति, समय र स्थानमा निम्न विषयहरूमा छलफल तथा निर्णय गर्न बस्ने भएको हुँदा कम्पनी ऐन, २०६३ को दफा ६७ अनुसार सम्पूर्ण शेयरधनी महानुभावहरूको जानकारीको लागि यो सूचना प्रकाशित गरिएको छ।

सभा हुने मिति, समय र स्थान

मिति : २०७६ पौष २३ गते बुधवार, तदनुसार ८ जनवरी २०२०

समय : बिहान ११:०० बजे।

स्थान : अमृतभोग, कालिकास्थान, डिल्लीबजार, काठमाडौं।

छलफलका विषयहरू

क) साधारण प्रस्ताव

- आ.व. २०७५/०७६ को एक्काईसौं वार्षिक साधारण सभाको लागि संचालक समितिको तर्फबाट प्रस्तुत प्रतिवेदन माथी छलफल गरी पारित गर्ने।
- लेखापरीक्षकको प्रतिवेदन सहितको २०७६ आषाढ मसान्तको वासलात, आ.व. २०७५/०७६ को नाफा नोक्सान हिसाब तथा नगद प्रवाह विवरण र सोही अवधिको वार्षिक वित्तीय विवरणसंग सम्बद्ध अनुसूचीहरू समेत छलफल गरी पारित गर्ने।
- संचालक समितिले प्रस्ताव गरे अनुसार चुक्ता पूँजी रु. ७९,९३,९८,६००/- को १२.५% ले हुने नगद लाभांश रकम रु. ९,९९,२४,८२५/- (नगद लाभांश र कर प्रयोजनका लागि समेत) पारित गर्ने।
- लेखापरीक्षण समितिको सिफारिश बमोजिम आर्थिक वर्ष २०७६/०७७ को लेखापरीक्षण गर्न लेखापरीक्षक नियुक्ति र निजको पारिश्रमिक निर्धारण गर्ने।

ख) विशेष प्रस्ताव

- संचालक समितिले प्रस्ताव गरे अनुसार चुक्ता पूँजी रु. ७९,९३,९८,६००/- को १२.५% का दरले हुन आउने रकम रु. ९,९९,२४,८२५/- (अक्षरूपी नौ करोड उनान्सय लाख चौबीस हजार आठ सय पच्चीस मात्र) बराबर बोनस शेयर जारी गर्ने प्रस्ताव पारित गर्ने। उक्त अनुपातमा बोनस शेयर जारी गर्दा हुन आउने भिन्न अंक (fraction) लाई पहिलेको भिन्न अंकसंग समायोजन गरी बाँकी हुन आउने भिन्न अंक पछि समायोजन गर्ने गरि यथावत राख्ने।
- संस्थाको जारी तथा चुक्ता पूँजी बृद्धि गर्ने र सोही बमोजिम प्रबन्धपत्रको सम्बन्धित दफाहरूमा आवश्यक संशोधन गर्ने।
- प्रबन्धपत्र र नियमावली संशोधन सम्बन्धमा कम्पनी रजिष्ट्रारको कार्यालय, नेपाल राष्ट्र बैंक, नेपाल धितोपत्र बोर्ड तथा अन्य निकायबाट स्वीकृत गराउनको लागि आवश्यकता अनुसार सोमा थपघट परिमार्जन, संशोधन तथा सच्याउनको लागि गर्नुपर्ने सम्पूर्ण कार्य गर्न संचालक समितिलाई अख्तियारी दिने।

ग) विविध

संचालक समितिको आज्ञाले,



(अनिल कृष्ण जोशी)

कम्पनी सचिव

साधारण सभा सम्बन्धी अन्य जानकारी

१. वार्षिक साधारणसभा प्रयोजनका लागि मिति २०७६/०९/११ गते देखि मिति २०७६/०९/२३ गते सम्म यस संस्थाका शेयर दाखिल खारेज दर्ता बन्द रहने छ। नेपाल स्टक एक्सचेन्ज लिमिटेडमा मिति २०७६/०९/१० गते सम्म कारोबार भई प्रचलित कानून बमोजिम यस वित्तीय संस्थाका शेयर रजिष्ट्रार श्री सनराईज क्यापिटल लिमिटेड, कमलपोखरी, काठमाण्डौमा प्राप्त शेयर नामसारीको लिखितको आधारमा शेयरधनी दर्ता किताबमा कायम शेयरधनीहरूले सो सभामा भाग लिन, मतदान गर्न तथा बोनस शेयर तथा नगद लाभांश पाउने ब्यवस्था मिलाइएको ब्यहोरा अनुरोध छ।
२. शेयरधनी दर्ता पुस्तिका बन्द भएको मितिमा कायम शेयरधनीहरूको ठेगानामा वार्षिक साधारण सभाको सूचना सहितको वार्षिक प्रतिवेदन पठाइनेछ। साथै उक्त प्रतिवेदन संस्थाको वेबसाईट www.rmdcnepal.com मा पनि हेर्न सकिनेछ। कुनै कारणवस उपरोक्त सूचना तथा प्रतिवेदन प्राप्त नगर्नु हुने शेयरधनीहरूले यसै सूचनालाई आधार मानी आफ्नो कुनै परिचय खुल्ने प्रमाणपत्र तथा एक सक्कल शेयर प्रमाणपत्र वा शेयर अभौतिकीकरण गरेको विवरण देखिने BOID No. हितग्राही खाता नं. साथमा लिई सभामा भाग लिन आउनु हुन अनुरोध गरिन्छ।
३. सभामा भाग लिन प्रत्येक शेयरधनी महानुभावहरू सभा हुने स्थानमा उपस्थित भई त्यहाँ रहेको हाजिरी किताबमा दस्तखत गर्नु पर्नेछ। हाजिरी किताब बिहान १०:०० बजेदेखि खुल्ला रहनेछ।
४. साधारण सभामा भाग लिन प्रोक्सी ल्याउने व्यक्ति संस्थाको शेयरधनी मध्येबाट नै हुनु पर्नेछ। प्रोक्सी फर्म सभा हुनु भन्दा ७२ घण्टा अगावै यस कम्पनीको पुतलीसडक स्थित कार्यालयमा दर्ता गराउनु पर्नेछ। एक जना शेयरधनीले एक भन्दा बढी प्रोक्सी दिएमा पछि दर्ता हुन आउने प्रोक्सी बदर हुनेछ।
५. नावालक वा अशक्त शेयरधनीको तर्फबाट लगत किताबमा उल्लेखित संरक्षकले मात्र सभामा भाग लिन, मतदान गर्न, प्रोक्सी दिन सक्नु हुनेछ।
६. संयुक्त रूपमा शेयर खरिद गरिएको अवस्थामा त्यस्तो शेयरधनीको तर्फबाट सर्वसम्मत रूपमा नियुक्त प्रतिनिधी अथवा त्यसरी नियुक्त नभएमा शेयरधनी दर्ता किताबमा पहिले नाम उल्लेख भएको शेयरधनीले मात्र सभामा भाग लिन, मतदान गर्न पाउनेछ।
७. संगठित संस्था शेयरधनी भएमा त्यस्ता संगठित संस्थाद्वारा मनोनीत व्यक्तिले ल्याउने गरी प्रोक्सी फारममा संस्थाको छाप र आधिकारिक व्यक्तिको दस्तखत हुनु पर्नेछ।
८. विविध शिर्षक अन्तर्गत गर्नुपर्ने छलफलको विषय बारे सभा हुने दिन भन्दा ७ दिन अगावै कार्यालय समय भित्र अध्यक्षज्यूलाई सम्बोधन गरी संस्थाको कार्यालयमा लिखित जानकारी दिनुपर्नेछ। उक्त लिखित जानकारीलाई औचित्यता हेरी छलफलमा समावेश गर्न सक्ने भएता पनि पारित हुने प्रस्तावको रूपमा भने समावेश गरिने छैन।
९. साधारण सभा सम्बन्धी थप जानकारीको लागि यस संस्थाको वेबसाईट www.rmdcnepal.com मा हेर्न वा पुतलीसडक, काठमाडौं स्थित संस्थाको कार्यालयमा सम्पर्क राख्न सकिनेछ।



आरएमडीसी लघुवित्त वित्तीय संस्था लि.

२१^{औं} वार्षिक प्रतिवेदन २०७५/७६

प्रवेश-पत्र

शेयरधनीको नाम शेयर प्रमाणपत्र नं./BO ID No.

शेयरधनीको सही शेयर संख्या

आरएमडीसी लघुवित्त वित्तीय संस्था लि.को २०७६ पौष २३ गते बुधवारका दिन हुने एक्काईसौं वार्षिक साधारण सभामा उपस्थित हुन जारी गरिएको प्रवेश पत्र ।

कम्पनी सचिव

(सभा कक्षमा प्रवेश गर्न शेयर प्रमाणपत्र, आफ्नो परिचय खुल्ने फोटो भएको प्रमाणपत्र र यो प्रवेश पत्र प्रस्तुत गर्न अनिवार्य हुनेछ ।)

द्रष्टव्य: शेयरधनी आफैले खाली ठाउँहरू भर्नु होला ।



आरएमडीसी लघुवित्त वित्तीय संस्था लि.

२१^{औं} वार्षिक प्रतिवेदन २०७५/७६

प्रतिनिधि पत्र

श्री संचालक समिति
आरएमडीसी लघुवित्त वित्तीय संस्था लि.
पुतलीसडक, काठमाडौं ।

विषय : प्रतिनिधि नियुक्त गरेको बारे ।

महाशय,

..... मा बस्ने म/हामी ले

आरएमडीसी लघुवित्त वित्तीय संस्था लि.को शेयरधनीको हैसियतले २०७६ साल पौष २३ गते बुधवारका दिन हुने एक्काईसौं वार्षिक साधारण सभामा स्वयं उपस्थित भई छलफल तथा निर्णयमा सहभागी हुन नसक्ने भएकोले उक्त सभामा भाग लिन मतदान गर्नका लागि बस्ने त्यस कम्पनीका शेयरधनी श्री

..... शेयरधनी नं./BO ID No. लाई मेरो/हाम्रो प्रतिनिधि मनोनित गरी पठाएको छु/छौं ।

प्रोक्सी लिनेले भर्ने:

प्रोक्सी लिनेको सही:

नाम:

ठेगाना:

शेयर प्रमाणपत्र नं./BO ID No.:

साधारण शेयर संख्या:

मिति:

प्रोक्सी दिनेले भर्ने:

प्रोक्सी दिनेको सही:

नाम:

ठेगाना:

शेयर प्रमाणपत्र नं./BO ID No.:

साधारण शेयर संख्या:

मिति:

द्रष्टव्य: यो निवेदन साधारण सभा हुनु भन्दा ७२ घण्टा अगावै कम्पनीको रजिष्टर्ड कार्यालयमा पेश गरी सक्नु पर्नेछ ।



आरएमडीसी लघुवित्त
वित्तीय संस्था लि.

विषय सूची

| क्र.सं. | विषय | पेज नं. |
|---------|--|---------|
| १) | संचालक समितिको तर्फबाट अध्यक्षद्वारा प्रस्तुत आर्थिक वर्ष २०७५/७६ को प्रतिवेदन | १ |
| २) | कम्पनी ऐन २०६३ को दफा १०९ को उपदफा ४ बमोजिम खुलाउनु पर्ने विवरणहरु | ६ |
| ३) | धितोपत्र दर्ता तथा निष्काशन नियमावली २०७३ को नियम २६ को उपनियम (२) सँग सम्बन्धित प्रतिवेदन | १० |
| ४) | लेखापरीक्षकको प्रतिवेदन | १२ |
| ५) | वासलात | १४ |
| ६) | नाफा-नोक्सान हिसाब | १५ |
| ७) | नगद प्रवाह विवरण | १८ |
| ८) | अनुसूचीहरु | १९ |
| ९) | प्रमुख लेखा नीतिहरु | ४५ |
| १०) | लेखा सम्बन्धी टिप्पणीहरु | ४८ |
| ११) | सांगठनिक संरचना | ६१ |



आरएमडीसी लघुवित्त
वितीय संस्था लि.

आरएमडीसी लघुवित्त वित्तीय संस्था लि.को संचालक समितिको तर्फबाट अध्यक्षद्वारा प्रस्तुत आर्थिक वर्ष २०७५/०७६ को प्रतिवेदन

शेयरधनी महानुभावहरु,

आरएमडीसी लघुवित्त वित्तीय संस्था लि.को २१ औं वार्षिक साधारण सभामा भाग लिन आउनु भएका सम्पूर्ण शेयरधनी महानुभावहरुलाई संचालक समिति तथा मेरो आफ्नो तर्फबाट हार्दिक स्वागत तथा न्यानो अभिवादन ।

यस संस्थाले २०७६ कार्तिक १३ गते २१ वर्षको कार्यकाल पुरा गरेको छ । विगत दुई दशकमा संस्थाले देशमा लघुवित्त क्षेत्रको स्थायित्व तथा दिगो विकासमा टेवा पुऱ्याउनको लागि विविध योजना तथा कार्यक्रम तर्जुमा गरी कार्यान्वयन गर्दै आएको छ । यस अवसरमा म सञ्चालक समितिको तर्फबाट २०७६ आषाढ मसान्तको वासलात, आर्थिक वर्ष २०७५/०७६ को कार्य प्रगति, नाफा-नोक्सान हिसाब, नाफा-नोक्सान बाँडफाँड हिसाब, नगद प्रवाह विवरण तथा अन्य वित्तीय विवरणहरू र चालु आ.व. २०७६/०७७ को कार्यक्रम यस सम्मानित सभामा प्रस्तुत गर्दछु ।

(१) विगत वर्षको कारोवारको स्थिति :

यो संस्था लघुवित्त क्षेत्रमा एक व्यवसायिक थोककर्जा प्रदायक संस्थाको रूपमा स्थापित हुन सफल भएको छ । गत वर्ष संस्थाको समष्टिगत वित्तीय विवरणहरू सकारात्मक देखिएको छ । प्रस्तावित बोनस शेयरको कारणले शेयर पूँजीमा १२.५ प्रतिशतले बृद्धि भएको छ । साधारण जगेडा कोष १९.७ प्रतिशतले बढेको छ भने कर्जा लगानी २०.२ प्रतिशतले बढेको छ । यसैगरी खुद मुनाफा २७.८ प्रतिशतले बढेको छ । संस्थाले आफ्नो कारोवारको शुरुदेखि नै निष्कृत्य कर्जालाई शुन्यमा राख्न सफल भएको छ ।

(रु हजारमा)

| क्र.सं. | विवरण | आ.व. ०७५/०७६ | आ.व. ०७४/०७५ | वृद्धि प्रतिशत |
|---------|------------------------------|--------------|--------------|----------------|
| १ | शेयर पूँजी | ८९९,३२३ | ७९९,३९९ | १२.५% |
| २ | साधारण जगेडा कोष | ४००,०१२ | ३३४,१६९ | १९.७% |
| ३ | सञ्चित मुनाफा | ५७३,०३४ | ४९३,४४९ | १६.१% |
| ४ | ऋण सापटी | ६,६३०,६५९ | ५,६९९,७९५ | १८.०% |
| ५ | कर्जा लगानी | ८,२२१,९४७ | ६,८४०,८३६ | २०.२% |
| ६ | अन्य लगानी | ७७४,१६७ | ७९६,८०२ | -२.८% |
| ७ | सञ्चालन मुनाफा | ४८२,५२५ | ४०३,१५१ | १९.७% |
| ८ | खुद मुनाफा | ३२९,२१३ | २५७,५९३ | २७.८% |
| ९ | पुँजी पर्याप्तता (प्रतिशतमा) | २३.६७% | २४.३८% | -२.९% |
| १० | निष्कृत्य कर्जा (NPA)% | ०% | ०% | - |

(२) चालु आर्थिक वर्षको उपलब्धी :

चालु आ.व.मा संस्थाको लगानी, असूली तथा वित्तीय स्थितिका सबै सूचकहरू सकारात्मक रहेका छन् । चालु आर्थिक वर्षको आश्विन मसान्त सम्मको प्रगतिको संक्षिप्त विवरण निम्नानुसार रहेको छ ।

(रु हजारमा)

| क्र.सं. | विवरण | २०७६ आश्विन मसान्तसम्म | २०७५ आश्विन मसान्तसम्म | वृद्धि प्रतिशत |
|---------|------------------------------|------------------------|------------------------|----------------|
| १ | ऋण सापटी | ७,५५८,७५१ | ५,९०५,९९२ | २८.०% |
| २ | कर्जा लगानी | ८,११७,८०७ | ७,१४७,५३७ | १३.६% |
| ३ | अन्य लगानी | ८५३,५५५ | ८१६,८०१ | ४.५% |
| ४ | खुद मुनाफा (त्रैमासको) | ७३,५०७ | ७०,९७२ | ३.६% |
| ५ | पुँजी पर्याप्तता (प्रतिशतमा) | २५.१६% | २४.०८% | ४.५% |

(३) शेयर पूँजी संरचनामा परिवर्तन :

संस्थाको अधिकृत पूँजी रु. १ अर्ब र जारी तथा चुक्ता पूँजी रु. ७९ करोड ९३ लाख ९८ हजार ६ सय कायम भएकोमा संचालक समितिको ३३४ औं बैठकले चुक्ता पूँजीको १२.५ प्रतिशतले हुने रु.९ करोड ९९ लाख २४ हजार ८ सय २५ बराबरको बोनस शेयर वितरण गर्न यस सम्मानित सभामा प्रस्ताव पेश गरेको छ । यसले संस्थाको जारी तथा चुक्ता पूँजी रु.८९,९३,२३,४२५।- (अक्षरेपि उनान्नब्बे करोड त्रियानब्बे लाख तेईस हजार चार सय पच्चीस मात्र) कायम हुनेछ ।

(४) संचालक समितिमा परिवर्तन :

यस संस्थाको संचालक समितिमा संस्थापक समूहको तर्फबाट ४ जना संचालकहरुले प्रतिनिधित्व गर्दै आउनु भएकोमा संस्थापक समूहको तर्फबाट प्रतिनिधित्व गर्दै आउनु भएका संचालकहरुको कार्यअवधि समाप्त भएको हुँदा मिति २०७५/९/२० मा सम्पन्न २० औं वार्षिक साधारण सभाबाट संस्थाको संस्थापक समूहको तर्फबाट प्रतिनिधित्व गर्ने संचालकहरुमा नबिल बैंक लि. को तर्फबाट श्री नमिता दीक्षित, हिमालयन बैंक लि. को तर्फबाट श्री जयेन्द्र बिक्रम शाह, नेपाल इन्भेष्टमेण्ट बैंक लि. को तर्फबाट श्री सुजाता जोशी र नेपाल बैंक लि. को तर्फबाट श्री समता पन्त (भट्ट) ४ वर्षको लागि निर्विरोध निर्वाचित हुनु भएको व्यहोरा अनुरोध छ । संस्थाको संस्थापक स्ट्याण्डर्ड चार्टर्ड बैंक नेपाल लि. बाट प्रतिनिधित्व गर्दै आउनु भएका संचालक समितिका अध्यक्ष श्री गोरख राणाज्यूको कार्यअवधि समाप्ती पछि उक्त रिक्त अध्यक्ष पदमा नेपाल इन्भेष्टमेण्ट बैंक लि. को तर्फबाट प्रतिनिधित्व गर्दै आएको म सुजाता जोशी संचालक समितिको अध्यक्ष पदमा सर्वसम्मतिबाट छनौट भएको व्यहोरा अनुरोध छ ।

सर्वसाधारण शेयरधनीहरुको तर्फबाट निर्वाचित संचालक श्री मिलन कुमार राई उच्च अदालतको न्यायाधीश पदमा नियुक्त हुनु भएको कारण उहाँले मिति २०७६/८/५ देखि लागु हुने गरी दिनुभएको राजिनामा स्वीकृत भैसकेको हुँदा हाल ६ जनाको संचालक समिति रहेको व्यहोरा जानकारी गराउन चाहन्छु ।

संचालक समितिका निवर्तमान अध्यक्ष श्री गोरख राणा, संचालक श्री अनिल कुमार खनाल र संचालक श्री मिलन कुमार राईले संस्थाको प्रगतिका लागि दिनु भएको योगदानको सराहना गर्दै संचालक समिति तथा मेरो तर्फबाट उहाँहरुलाई हार्दिक धन्यवाद दिन चाहन्छु ।

(५) आन्तरिक लेखापरीक्षण तथा नियन्त्रण व्यवस्था :

संस्थाले आन्तरिक व्यवस्थापनलाई प्रभावकारी बनाउन आर्थिक प्रशासन विनियमावली, कर्जा नीति तथा कार्यविधि, कर्मचारी सेवा विनियमावली, कोष व्यवस्थापन कार्यविधि, आन्तरिक लेखापरीक्षण निर्देशिका, आन्तरिक नियन्त्रण कार्यविधि, सम्पत्ती शुद्धिकरण अनुगमन निर्देशिका, जोखिम व्यवस्थापन कार्यविधि साभेदार संस्थाहरुको लागि तालिम संचालन कार्यविधि आदि जस्ता कार्यविधि/निर्देशिकाहरु बनाई कार्यान्वयन गर्दै आईरहेको छ । साथै त्रैमासिक रुपमा बाह्य लेखापरीक्षण कम्पनी/फर्म (चार्टर्ड एकाउण्टेण्ट) बाट आन्तरिक लेखापरीक्षण हुने गरेको र संस्थाको लेखापरीक्षण समितिको बैठक नियमित रुपमा बसी आन्तरिक तथा बाह्य लेखापरीक्षण प्रतिवेदन माथी समीक्षा गरी व्यवस्थापनलाई आवश्यक सुझाव तथा निर्देशन दिने गरेको छ ।

(६) साभेदार संस्थाहरुको निरीक्षण तथा अनुगमन व्यवस्था :

संस्थाले साभेदार संस्थाहरुको कार्य संचालनमा संस्थागत पद्धतिको विकास गरी सुशासन कायम गराउने उद्देश्यले साभेदार संस्थाहरुको निरीक्षण तथा अनुगमन कार्यलाई उच्च प्राथमिकता दिँदै आएको छ । उक्त कार्य सम्पादनको लागि छुट्टै अनुगमन सम्वन्धी निर्देशिका तयार गरी सोको आधारमा साभेदार संस्थाहरुको स्थलगत तथा गैर-स्थलगत अनुगमन गरी देखिएका पक्षहरुको सुधारका लागि सम्वन्धित संस्थाहरुलाई लिखित तथा मौखिक रुपमा आवश्यक सुझाव दिने गरिएको छ । यस कार्यबाट साभेदार संस्थाहरुको संस्थागत विकासमा टेवा पुग्नुका साथै आरएमडीसीको ऋण असुली दर शतप्रतिशत कायम गर्न सफल भएको छ । यस संस्थाबाट गरिने नियमित अनुगमनले साभेदार संस्थाहरुको ऋणको गुणस्तर तथा संचालन आत्मनिर्भरता सुधार गर्न सहयोग पुगेको छ ।

(७) योजना :

संस्थाले व्यावसायिक योजना बनाई लागू गर्ने गरेको छ । सोही योजनालाई आधार मानी वार्षिक कार्यक्रम तथा बजेट बनाउने, स्वीकृत कार्यक्रम तथा बजेट अनुसार त्रैमासिक तथा वार्षिक रुपमा कार्यसम्पादन समीक्षा गर्ने गरेकोछ ।

(८) जनशक्ति व्यवस्थापन :

संस्थाको समग्र विकास र उद्देश्य प्राप्तिका लागि कर्मचारीहरूको भूमिका महत्वपूर्ण रहन्छ। संस्थाले आफ्ना कर्मचारीहरूको ज्ञान, सीप, क्षमता अभिवृद्धिको लागि समय सापेक्ष तालिम प्रदान गरी कार्य सम्पादन स्तर उच्च कायम गर्दै आएको छ। संस्थाले आफ्नो कारोवार र आवश्यकताको आधारमा कर्मचारीहरू नियुक्ति गर्ने नीति अवलम्बन गर्दै आएको छ। हालै संस्थाको केन्द्रीय कार्यालय तथा शाखा कार्यालयहरूको लागि थप ९ जना कर्मचारीहरू नियुक्त गरिएको छ। हाल संस्थामा प्रमुख कार्यकारी अधिकृत सहित ३३ जना कर्मचारीहरू कार्यरत रहेका छन्। संस्थाको कार्य विस्तारलाई दृष्टिगत गरी चालु आर्थिक वर्षमा पनि केही कर्मचारीहरू थप गर्ने योजना रहेको छ।

(९) कार्य प्रगति :

क) ऋण लगानी तथा सेवा विस्तार

संस्थाले स्थापनाकालदेखि आर्थिक वर्ष २०७५/०७६ सम्ममा ३७७ वटा संस्थाहरूलाई ऋण स्वीकृत गरी कुल ऋण रु.३२ अर्ब ७ करोड प्रदान गरि सकेको छ। ती संस्थाहरू मार्फत देशका ७७ वटै जिल्लामा लघुवित्त सेवा प्रदान हुँदै आइरहेको छ। हालसम्म संस्थाबाट लगानी भै असूल हुनु पर्ने ऋणको साँवा व्याज साभेदार संस्थाहरूबाट निर्धारित समयभित्रै शतप्रतिशत असूल भएको छ। संस्थाले आर्थिक वर्ष २०७५/०७६ मा साभेदार लघुवित्त संस्थाहरूलाई जम्मा रु.५ अर्ब ८३ करोड ऋण लगानी गरेको छ। संस्थाको आ.व. २०७५/०७६ को अन्त्यमा लगानीमा बाँकी ऋण रु.८ अर्ब २२ करोड रहेको छ।

ख) साभेदार संस्थाहरूको क्षमता विकासमा सहयोग

संस्थाले देशको विद्यमान लघुवित्त तथा सहकारी संस्थाहरूको स्थितिलाई दृष्टिगत गरी थोक कर्जाको अलावा स्थापना कालदेखि नै साभेदार संस्थाहरूको संस्थागत क्षमता तथा जनशक्ति विकास गर्न र ती संस्थाहरूलाई निर्दिष्ट दिशातर्फ उन्मुख गराउन सहयोग पुऱ्याइ रहेको छ। संस्थाले सेवा प्रारम्भ गर्नुअघि नेपालमा लघुवित्त सेवा प्रदान गर्ने संस्थाहरूको संख्या अत्यन्त न्यून थियो भने संचालनमा रहेका लघुवित्त संस्थाहरूमा समेत विपन्न वर्गमा लघुवित्त सेवा विस्तार गर्न सक्ने पर्याप्त ज्ञान तथा क्षमता थिएन। संस्थाको हाल कायम रहेका साभेदार संस्थाहरूका साथै सम्भावित साभेदार संस्थाहरूको क्षमता विकास गर्न विगत २१ वर्षदेखि निरन्तर कार्य गर्दै आइ रहेको छ।

विपन्न वर्गको आवश्यकता र क्षमता अनुरूप उनीहरूको घरदैलोमा विनाधितो कर्जा सुलभ गराउन आवश्यक थोक कर्जाका साथै संलग्न पदाधिकारी तथा कर्मचारीहरूलाई लघुकर्जा सम्बन्धी ज्ञान, सीप एवं दक्षता बढाउन आवश्यकता अनुसार विभिन्न प्रकारका तालिम, गोष्ठी, अन्तरक्रिया, सम्मेलन, अध्ययन भ्रमण, प्राविधिक सहयोग आदि निरन्तर रूपमा गर्दै आइरहेको छ। त्यसैगरी संस्थाले लघुवित्त संस्थाका ग्राहक सदस्यहरूको क्षमता तथा सीप विकासका लागि पनि आवश्यकता अनुसार तालिम एवं प्राविधिक सहयोग उपलब्ध गराउँदै आएको छ।

साभेदार संस्थाहरूको उच्चपदस्थ पदाधिकारीहरूसंग लघुवित्त क्षेत्रका अनुभवहरू आदानप्रदान गर्न र यस क्षेत्रमा भएका नयाँ प्रयोग बारे छलफल गर्न आ.व. २०७५/०७६ मा पनि यस संस्थाले काठमाडौं, पोखरा, नेपालगञ्ज, धनगढी र विराटनगरमा समीक्षा गोष्ठीहरूको आयोजना गरेको थियो। उक्त गोष्ठीहरूमा साभेदार संस्थाहरूका अध्यक्ष, कार्यकारी प्रमुख तथा अन्य उच्च पदाधिकारीहरू गरी जम्मा ३८२ जनाको सहभागिता रहेको थियो। यसैगरी सोही अवधिमा साभेदार संस्थाका कर्मचारीहरूको क्षमता विकास गराउन वित्तीय विश्लेषण, कर्जा विश्लेषण, आन्तरिक लेखा परिक्षण, शाखा व्यवस्थापन, लघुवित्त संचालन व्यवस्थापन, लेखा तथा अभिलेख प्रणाली व्यवस्थापन लगायतका विषयहरूमा तालिमको आयोजना गरिएको थियो।

साभेदार संस्थाहरूका संचालक समितिका पदाधिकारीहरू एवं उच्चपदस्थ कर्मचारीहरूलाई वाह्य देशमा संचालित उत्कृष्ट लघुवित्त प्रणाली बारे जानकारी दिने उद्देश्यले बंगलादेश, फिलिपिन्स, श्रीलङ्का र भारतका सम्बद्ध संस्थाहरूसंग समन्वय गरी अन्तर्राष्ट्रिय अध्ययन भ्रमण तथा तालिम कार्यक्रमहरू आयोजना गरिँदै आएको छ।

स्थापनाकालदेखि आ.व. २०७५/०७६ को अन्त्यसम्ममा यस संस्थाले साभेदार लघुवित्त संस्थाहरू तथा सहकारी संस्थाहरूका २९ हजार जना उच्च पदस्थ पदाधिकारीहरू तथा कर्मचारीहरू र ९ लाख ३४ हजार ८ सय जना ग्राहक सदस्यहरूलाई तालिम सहयोग उपलब्ध गराई सकेको छ। संस्थाले आ.व. २०७५/०७६ मा तालिम, गोष्ठी, भ्रमण गरी कुल ६४ वटा कार्यक्रम आयोजना गरेको र सो कार्यक्रममा साभेदार संस्थाहरूका कूल २ हजार १ सय जना कर्मचारी तथा पदाधिकारीहरूको सहभागिता रहेको थियो। त्यसैगरी सोही अवधिमा यस संस्थाको वित्तीय सहयोगमा साभेदार संस्थाका कूल ३१ हजार ३ सय जना ग्राहक सदस्यहरू विभिन्न प्रकारका तालिम कार्यक्रमबाट लाभान्वित भएका छन्।

(१०) संस्थाको वित्तीय स्थिति :

आर्थिक वर्ष २०७४/०७५ को तुलनामा आर्थिक वर्ष २०७५/०७६ मा संस्थाको संचालन मुनाफा २० प्रतिशत ले बृद्धि भई रु.४८ करोड पुगेको छ। बोनस तथा कर अधिको नाफामा बोनस ऐन अनुसार १० प्रतिशतले हुने रकम रु.५ करोड २४ लाख कर्मचारी बोनसको लागि छुट्याइएको छ। बोनस पछिको नाफामा संस्थागत आयकर ३० प्रतिशतले हुने रकम रु.१४ करोड २५ लाख आयकरको लागि व्यवस्था गरिएको छ। करपछिको नाफा रु.३२ करोड ९२ लाखको २० प्रतिशतले हुने रकम रु.६ करोड ५८ लाख साधारण जगेडा कोषमा सारिएको छ। यसैगरी ग्राहक संरक्षण कोषमा रु.१ करोड ६० लाख ८४ हजार तथा संस्थागत सामाजिक उत्तरदायित्व कोषको लागि रु.३२ लाख ९२ हजार छुट्याइएको छ। संस्थाको संचित मुनाफा रु.५७ करोड ३० लाख पुगेको छ। संस्थाले यस वर्ष शेयरधनीहरूको लागि चुक्ता पूँजीको १२.५ प्रतिशतका दरले रु.९ करोड ९९ लाख २४ हजार ८ सय बोनस शेयर तथा १२.५ प्रतिशतका दरले रु.९ करोड ९९ लाख २४ हजार ८ सय नगद लाभांश वितरणको लागि प्रस्ताव गरेको छ।

(११) लघुवित्तको अवस्था, प्रभाव तथा चुनौतीहरू :

लघुवित्त कार्यक्रमले विपन्न परिवारहरू खासगरी महिलाहरूको आर्थिक तथा सामाजिक सशक्तिकरणमा ठुलो भूमिका खेलेको छ। पछिल्लो दशकमा लघुवित्त संस्थाहरूको विकास र विस्तार द्रुत गतिमा भएको छ। २०७६ असार मसान्तसम्मको अवस्था निम्न बमोजिम रहेको छ:

- “घ” श्रेणीका लघुवित्त वित्तीय संस्थाहरू ९१ वटा रहेका छन्।
- उक्त संस्थाहरूको कुल शाखा संख्या ३,५८८ वटा रहेका छन्।
- कर्णाली प्रदेशमा सबैभन्दा कम १७१ शाखा र प्रदेश नं. ५ मा सबैभन्दा बढी ८२६ वटा शाखा रहेको छन्।
- कुल पालिकामध्ये अभै पनि १९५ पालिकाहरूमा लघुवित्त संस्थाहरूको उपस्थिति रहेको छैन भने केही पालिकाहरूमा ५४ वटासम्म लघुवित्त संस्थाहरूका शाखाहरू रहेका छन्।
- लघुवित्त संस्थाहरूमा १७,३६५ जना कर्मचारी कार्यरत रहेका छन्।
- यी संस्थाहरूमा ४३ लाख २४ हजार सदस्य र २६ लाख ७६ हजार ऋणी सदस्य रहेका छन्।

लघुवित्त संस्थाहरूका ९० प्रतिशतभन्दा बढी सेवाग्राही महिलाहरू रहेका छन्। लघुवित्तले महिला सशक्तिकरण र आम्दानी बढाउन मात्र सहयोग नगरी उनीहरूको जीवनस्तरमा परिवर्तन ल्याउन, स्वरोजगार श्रृंजना गर्न, लघुउद्यमी बनाउन, आत्मसम्मानमा वृद्धि गर्न, क्रयशक्तिमा वृद्धि गर्नका साथै बालबालिकाको शिक्षा, आवासको अवस्थामा सुधार, पोषणयुक्त खाना र सरसफाई तथा स्वास्थ्य सेवामा समेत सुधार ल्याई उनीहरूको गुणस्तरीय जीवनयापन गर्न मद्दत गरेको छ। यसबाट समग्र अर्थतन्त्रमा समेत सकारात्मक प्रभाव परेको देखिन्छ।

केही वर्ष यता लघुवित्त क्षेत्रमा केही समस्या तथा चुनौतीहरू देखा परेका छन्। लघुवित्त संस्थाहरू सेवामुखी भन्दा नाफामुखी हुन थालेकोले लघुवित्त क्षेत्रका ग्राहक सदस्यहरूमा दोहोरोपनाले गर्दा अधिक ऋणको भार जस्ता समस्याहरू उत्पन्न भई सदस्यहरूले ऋणको भाखा नघाउने क्रम बढ्न थालेको छ।

लघुवित्त संस्थाहरू पुराना र अनुभवी भए तापनि वस्तु तथा सेवाको क्षेत्रमा विविधता र नयाँपन नआएको आरोप यस क्षेत्रलाई लाग्दै आएको छ। भर्खर खुलेका संस्थाहरूको बचत कम हुनु र कार्यक्रम संचालनको अनुभव पनि कम हुँदा यस्ता संस्थाहरूका लागि आवश्यक वित्तीय श्रोत परिचालन मुख्य चुनौतीको रूपमा रहेको देखिन्छ। लगानीयोग्य वित्तीय श्रोतको अभावले कतिपय लघुवित्त संस्थाहरूमा कार्यक्रम विस्तार गर्न समस्या रहेको देखिन्छ। त्यसैगरी लघुवित्त संस्थाहरूबाट सदस्यहरूको पर्याप्त तथा प्रभावकारी रूपमा अनुगमन तथा निरीक्षण हुन नसक्नु, सदस्यहरूले लिएको ऋण उत्पादनशील क्षेत्रमा उपयोग नगर्नु, सदस्यहरूमा वित्तीय साक्षरता कमजोर रहनु, संस्था तथा सदस्यहरूमा व्यवसायिक क्षमता नहुनु, संस्थाहरूमा कमजोर सुशासन हुनु, सूचना प्रविधिको कम उपयोग गर्नु जस्ता चुनौतीहरू लघुवित्त क्षेत्रमा रहेका छन्।

यस संस्थाले समय समयमा आयोजना गर्ने विभिन्न तालिम, गोष्ठी, अन्तरक्रिया कार्यक्रम मार्फत साभेदार संस्थाहरूलाई सजग गराउँदै आएको छ। त्यसैगरी विगत केही वर्षदेखि लघुवित्त संस्थाहरूले बैंक तथा वित्तीय संस्थाहरूबाट प्राप्त गर्ने विपन्नवर्ग कर्जाको व्याजदरमा भएको वृद्धिका कारण ति संस्थाहरूको संचालन खर्च वृद्धि भै नाफा घट्दो क्रममा रहेको तथा नयाँ संचालनमा आएका लघुवित्त वित्तीय संस्थाहरूको दिगोपनामा समेत प्रतिकुल प्रभाव परेको देखिन्छ। लघुवित्त संस्थाहरूले विपन्नवर्ग कर्जा सहज तरिकाले सुलभ व्याजदरमा प्राप्त गर्न सक्ने व्यवस्था गराउनको लागि सम्बन्धित निकायको ध्यान जानु जरुरी देखिन्छ।

वित्तीय सेवा नपुगेका दुर्गम पहाडी तथा हिमाली क्षेत्रमा लघुवित्त सेवा पुऱ्याउनु अहिलेको आवश्यकता हो । उच्च संचालन खर्च, विकट भौगोलिक अवस्था र कार्यक्रम संचालन प्रक्रियाका कारण ती क्षेत्रमा लघुवित्त सेवा पुऱ्याउनु चुनौती रहेको छ । नेपाल राष्ट्र बैंकले ती क्षेत्रहरुमा लघुवित्त सेवा पुऱ्याउनु गरेको नीतिगत व्यवस्था सराहनीय छ । आरएमडीसीले पनि उच्च पहाडी र हिमाली क्षेत्रमा लघुवित्त सेवा विस्तार गर्ने संस्थाहरुलाई सहूलियत ऋणको व्यवस्था गरेको छ । विगत केही समय देखि “घ” वर्गका लघुवित्त वित्तीय संस्थाहरु र सहकारी संस्थाहरुले लघुवित्त सेवा नपुगेका दुर्गम पहाडी तथा हिमाली क्षेत्रमा सेवा विस्तार गर्दै लगेकाले त्यस क्षेत्रका विपन्न परिवारहरु लाभान्वित भएका छन् ।

(१२) संस्थाको चालु आर्थिक वर्षको योजना तथा कार्यक्रम :

- क) लघुवित्त तथा सहकारी संस्थाहरुलाई थोक कर्जा उपलब्ध गराउने कार्यलाई निरन्तरता दिइनेछ ।
- ख) संस्थाले केन्द्रीय कार्यालय र २ वटा शाखा कार्यालयहरु मार्फत लघुवित्त सेवा दिदै आएकोमा आगामी दिनमा लघुवित्त सेवा कार्यक्रमलाई थप विस्तार गरिनेछ ।
- ग) पहाडी तथा हिमाली क्षेत्रमा लघुवित्त कार्यक्रमको विस्तार गर्न विशेष ध्यान दिइनेछ । यसको लागि स्थानीय लघुवित्त सेवा प्रदायक संस्थाहरु एवं सहकारी संस्थाहरुलाई साभेदार बनाउने कार्यलाई निरन्तरता दिइनेछ र सहूलियत ब्याजदरमा कर्जा उपलब्ध गराइनेछ ।
- घ) कृषि र पशुपंक्षी पालन क्षेत्रको प्रवर्द्धन तथा विकास गर्न साभेदार संस्थाहरुलाई सहूलियत ब्याज दरमा कर्जा उपलब्ध गराइनेछ ।
- ङ) साभेदार संस्थाहरुलाई सहूलियत दरमा कर्जा उपलब्ध गराउन राष्ट्रिय तथा अन्तर्राष्ट्रिय निकायहरूसंग समन्वय गरी सहूलियत दरको ऋण प्राप्त गर्ने व्यवस्था गरिनेछ ।
- च) संस्थाको हालसम्म आफ्नो भवन नभएको सन्दर्भमा चालु आर्थिक वर्षभित्र कार्यालयको लागि घर जग्गा खरिद गर्ने प्रयास गरिनेछ ।
- छ) साभेदार संस्थाहरुको क्षमता अभिवृद्धि गर्न विभिन्न तालिम, गोष्ठी तथा अवलोकन भ्रमण कार्यक्रमहरुलाई निरन्तरता दिइनेछ ।
- ज) सदस्यहरुको वित्तीय ज्ञान बढाउन लघुवित्त संस्थाहरु मार्फत वित्तीय साक्षरता कार्यक्रममा जोड दिइनेछ ।
- झ) लघुवित्त क्षेत्रको अस्वस्थ प्रतिस्पर्धाले हाल लघुवित्त कार्यक्रमको गुणस्तरमा ह्रास आएको देखिएकोले यस संस्थाबाट गरिने अनुगमन कार्य तथा ऋण विश्लेषण कार्यलाई थप प्रभावकारी बनाइनेछ ।
- ञ) राष्ट्रिय तथा अन्तर्राष्ट्रिय संस्थाहरूसंग सहकार्य गरी यस संस्था र यसका साभेदार संस्थाहरुको क्षमता विकासको कार्यक्रमलाई अगाडि बढाइनेछ ।
- ट) साभेदार संस्थाहरुको पदाधिकारी, कर्मचारी तथा ग्राहक सदस्यहरुको क्षमता विकासको लागि तालिम कार्यक्रमलाई अझ प्रभावकारी रुपमा अगाडि बढाउन आवश्यक संरचनाको विकास गरिनेछ ।
- ठ) वातावरण संरक्षणमा योगदान पुऱ्याउनु सहूलियत ब्याजदरमा क्लिन इनर्जी कर्जा साभेदार संस्थाहरु मार्फत प्रवाह गरिनेछ ।

अन्त्यमा, यस संस्थाका शेयरधनी महानुभावहरु, नेपाल सरकार, नेपाल राष्ट्र बैंक, अन्य नियामक निकायहरु, एशियाली विकास बैंक, सक्षम परियोजना र अन्य दातृ निकायहरु तथा संस्थाका साभेदार संस्थाहरुले यस संस्थालाई लघुवित्त सेवा विकास र विस्तार गर्ने क्रममा निरन्तर रुपमा पुऱ्याउनु भएको सहयोगको लागि हार्दिक धन्यवाद ज्ञापन गर्दछु । यस संस्था तथा लघुवित्त क्षेत्रको व्यावसायिक विकासमा योगदान पुऱ्याउने संस्थाका प्रमुख कार्यकारी अधिकृत लगायत सम्पूर्ण कर्मचारीहरुलाई पनि संचालक समितिको तर्फबाट धन्यवाद ज्ञापन गर्दछु । साथै संस्थाको गतिविधि तथा क्रियाकलापहरुलाई जनता समक्ष पुऱ्याउन सहयोग गर्ने संचार जगत तथा सबै शुभचिन्तकहरुमा आभार प्रकट गर्दछु । संस्थाको कार्यदक्षता तथा सेवाको गुणस्तर बृद्धि गर्न सदाभै सबैबाट अमूल्य सुभावा तथा सहयोग पाईरहने आशा राख्दै संस्थाको कार्य अझ प्रभावकारी ढंगले अगाडि बढाउँदै लैजाने प्रतिबद्धता व्यक्त गर्दछु ।

धन्यवाद ।

सुजाता जोशी
अध्यक्ष
संचालक समिति

काठमाडौं ।

२०७६ पौष २३ गते बुधवार

कम्पनी ऐन २०६३ को दफा १०९ को उपदफा ४ बमोजिम खुलाउनु पर्ने विवरणहरु:

(१) संस्थाको ब्यवसायिक सम्बन्ध :

संस्थाले विभिन्न लघुवित्त संस्थाहरुको संस्थागत विकास गरी ती संस्थाहरुलाई थोक कर्जा लगानी गर्दै आएको छ। यसरी संस्थाले लघुवित्त वित्तीय संस्था, वित्तीय मध्यस्थकर्ताको इजाजत प्राप्त गैरसरकारी संस्थाहरु तथा सहकारी संस्थाहरु मार्फत महिला तथा विपन्न परिवारहरुलाई लघुकर्जा उपलब्ध गराउँदै आएको छ। लघुवित्त कार्यक्रमले विपन्न वर्गको सामाजिक तथा आर्थिक अवस्था अभिवृद्धि गरि गरीवी न्यूनीकरणलाई टेवा पुऱ्याएको छ। संस्थाले लघुवित्त वित्तीय संस्थाहरु र विभिन्न सरकारी तथा गैरसरकारी निकायहरूसंग सौहार्दपूर्ण सम्बन्ध राखि समन्वयात्मक रुपबाट आफ्नो काम, क्रियाकलाप तथा कार्यक्रमहरु अगाडी बढाउँदै आएको छ। संस्थाले विपन्न वर्गमा वित्तीय पहुँच र स्थानिय संस्थाहरु तथा विपन्न वर्गको क्षमता विकासको लागि विभिन्न परियोजनाहरु संचालन गर्दै आएको छ। साथै संस्थाले गरीवी न्यूनीकरणलाई उच्च प्राथमिकतामा राखि नेपाल राष्ट्र बैंक तथा अन्य नियामक निकायका नीति निर्देशनहरु अनुरूप आवश्यक कार्यहरु गर्दै आएको छ।

(२) संचालक समितिमा भएको हेरफेर र सोको कारण :

संचालक समितिमा भएको हेरफेर र सोको कारण यसै प्रतिवेदनमा उल्लेख भै सकेको छ।

हाल यस संस्थाको संचालक समितिको बनौट निम्न बमोजिम रहेको छ :

- १) श्री सुजाता जोशी, अध्यक्ष (संस्थापक समूह, नेपाल इन्भेष्टमेण्ट बैंक लि.)
- २) श्री जयेन्द्र विक्रम शाह, संचालक (संस्थापक समूह, हिमालयन बैंक लि.)
- ३) श्री नमिता दीक्षित, संचालक (संस्थापक समूह, नविल बैंक लि.)
- ४) श्री समता पन्त (भट्ट), संचालक (संस्थापक समूह, नेपाल बैंक लि.)
- ५) श्री मिलन कुमार राई, संचालक (सर्वसाधारण शेयरधनीहरुबाट)
- ६) श्री भिम प्रसाद तिमल्सिना, संचालक (सर्वसाधारण शेयरधनीहरुबाट)
- ७) श्री वासुदेव आचार्य, संचालक (स्वतन्त्र)

(३) लेखापरीक्षण समितिका सदस्यहरुको नामावली, पारिश्रमिक, भत्ता, सुविधा तथा काम कारवाही, सुभाबको विवरण :

क) लेखापरीक्षण समितिका सदस्यहरु :

- | | |
|---|--------------|
| १) संचालक श्री वासुदेव आचार्य | - संयोजक |
| २) संचालक श्री भिम प्रसाद तिमल्सिना | - सदस्य |
| ३) आ.ले.प. विभागका विभागीय प्रमुख श्री वासुदेव लामिछाने | - सदस्य सचिव |

ख) पारिश्रमिक, भत्ता तथा सुविधा :

लेखापरीक्षण समितिमा रहेका संचालकहरुलाई प्रति बैठक भत्ता संचालक समिति सरह रु ५,०००/- प्रदान गर्दै आएको छ। बैठक भत्ता बाहेक अन्य कुनै पारिश्रमिक तथा सुविधा प्रदान गरिएको छैन।

ग) काम कारवाहीको विवरण :

आ.व. २०७५/०७६ मा लेखापरीक्षण समितिको जम्मा ५ वटा बैठक बसेको थियो। यस समितिले संस्थाको लेखापरीक्षक नियुक्तिको सिफारिश गर्ने, प्राप्त आन्तरिक तथा बाह्य लेखापरीक्षण प्रतिवेदनहरु माथि छलफल तथा समीक्षा गरी संचालक समिति समक्ष आफ्नो सुझाव पेश गर्ने र सो सम्बन्धमा अपनाउनु पर्ने आवश्यक कदमहरुबारे व्यवस्थापनलाई निर्देशन दिने, नेपाल राष्ट्र बैंकबाट संस्थाको स्थलगत निरीक्षण गरी दिएको प्रतिवेदन माथि छलफल तथा समीक्षा गरी संचालक समिति समक्ष पेश गर्ने लगायतका कार्यहरु गर्ने गरेको छ।

(४) जोखिम ब्यवस्थापन समिति :

यस समितिले व्यवस्थापन प्रणालीको उपयुक्तता, संस्थाका नीति तथा कार्यविधिहरुको समयानुकूल मूल्याङ्कनको साथै जोखिमको स्तर र जोखिम वहन क्षमता सम्बन्धमा छलफल तथा मूल्याङ्कन गरी संचालक समितिलाई सुभाब दिने, विशेष गरी लघुवित्त क्षेत्रमा उत्पन्न समस्या तथा मौजुदा नीति नियममा नियामक निकायबाट भएको परिवर्तनले संस्थाको काम कारवाहीमा पार्न सक्ने असर र सो को निराकरणको लागि अवलम्बन गर्नुपर्ने नीतिगत व्यवस्था तथा जोखिम व्यवस्थापनका अन्य विविध विषयमा प्रतिवेदन पेश गर्ने तथा आवश्यक कार्यान्वयनका लागि पहल गर्दै आएको छ। आर्थिक वर्ष २०७५/०७६ मा यस समितिको ४ वटा बैठक बसेको थियो। यस समितिमा निम्न सदस्यहरु रहनु भएको छ।

- | | |
|--|--------------|
| १. संचालक श्री नमिता दीक्षित | - संयोजक |
| २. संचालक श्री भिम प्रसाद तिमल्सिना | - सदस्य |
| ३. संचालक श्री वासुदेव आचार्य | - सदस्य |
| ४. श्रोत परिचालन तथा वित्त व्यवस्थापन विभागका विभागीय प्रमुख श्री रुप बहादुर खड्का | - सदस्य |
| ५. कर्जा व्यवस्थापन विभागका विभागीय प्रमुख श्री पृथ बहादुर थापा | - सदस्य सचिव |

(५) कर्मचारी सेवा सुविधा समिति :

यस संस्थामा १ जना संचालकको संयोजकत्वमा कर्मचारी सेवा सुविधा समिति गठन गरिएको छ। आर्थिक वर्ष २०७५/०७६ मा यस समितिको ३ वटा बैठक बसेको थियो। यस समितिको संरचना देहाय बमोजिम रहेको छ।

- | | |
|--|--------------|
| १. संचालक श्री जयेन्द्र विक्रम शाह | - संयोजक |
| २. संचालक श्री समता पन्त (भट्ट) | - सदस्य |
| ३. संचालक श्री मिलन कुमार राई | - सदस्य |
| ४. श्रोत परिचालन तथा वित्त व्यवस्थापन विभागका विभागीय प्रमुख श्री रुप बहादुर खड्का | - सदस्य |
| ५. जनशक्ति व्यवस्थापन तथा सेवा विभागका विभागीय प्रमुख श्री अनिल कृष्ण जोशी | - सदस्य सचिव |

(६) सम्पत्ति शुद्धीकरण अनुगमन समिति

यस संस्थामा १ जना संचालकको संयोजकत्वमा सम्पत्ति शुद्धीकरण अनुगमन समिति गठन गरिएको छ। आर्थिक वर्ष २०७५/०७६ मा यस समितिको १ वटा बैठक बसेको थियो। यस समितिको संरचना देहाय बमोजिम रहेको छ।

- | | |
|--|--------------|
| १. संचालक श्री मिलन कुमार राई | - संयोजक |
| २. सुपरिवेक्षण तथा अनुगमन विभागका विभागीय प्रमुख श्री वासुदेव लामिछाने | - सदस्य सचिव |

(७) लेखापरीक्षण प्रतिवेदनका कैफियतमा संचालक समितिको प्रतिक्रिया :

लेखापरीक्षण प्रतिवेदनमा गम्भिर कैफियतहरु नभएको र कारोवारको सन्दर्भमा देखिएका सामान्य कैफियतहरु सुधार गरिसकिएको छ।

(८) लाभान्श बाँडफाँड गर्न सिफारिश गरिएको रकम :

आ.व. २०७५/०७६ को नाफाबाट साधारण सभाबाट पारित भएपछि, यस वित्तीय संस्थाका शेयरधनीहरुलाई चुक्ता पुँजीको १२.५० प्रतिशतले हुने रकम रु ९,९९,२४,८२५/- बराबरको बोनस शेयर र १२.५० प्रतिशतले हुने रकम रु ९,९९,२४,८२५/- नगद लाभान्श (बोनस र नगद लाभान्शको कर सहित) विवरणको प्रस्ताव गरिएको छ।

(९) जफत गरिएको शेयरको विवरण :

यस संस्थाले हालसम्म कुनै शेयर जफत गरेको छैन।

(१०) आर्थिक वर्ष २०७५/०७६ मा संस्था र यसको सहायक कम्पनीको कारोबारको प्रगति :

संस्थाको कुनै पनि सहायक कम्पनी छैन । यस संस्थाको प्रगतिको सम्बन्धमा यसै प्रतिवेदनमा उल्लेख गरिएको छ । साथै यसै प्रतिवेदनको अंगको रूपमा संस्थाको लेखापरीक्षकको प्रतिवेदन सहितको २०७६ आषाढ मसान्तको वासलात, २०७५ श्रावण १ गते देखि २०७६ आषाढ मसान्त सम्मको नाफा-नोक्सान हिसाव, नाफा-नोक्सान बाँडफाँड हिसाव, नगद प्रवाह विवरण तथा सम्बन्धित अनुसूचीहरुबाट संस्थाको कारोवारमा भएको प्रगति बारे यथार्थ जानकारी हुनेछ ।

(११) संस्था र यसका सहायक कम्पनीले आर्थिक वर्षमा गरेका प्रमुख कारोवार :

संस्थाको कुनै सहायक कम्पनी छैन । संस्थाले आर्थिक वर्षमा गरेका प्रमुख कारोवारहरुका सम्बन्धमा संलग्न वित्तीय विवरणमा प्रष्ट पारिएको छ ।

(१२) आर्थिक वर्ष २०७५/०७६ मा आधारभूत शेयरधनीहरुले संस्थालाई उपलब्ध गराएको जानकारी :

आधारभूत शेयरधनीहरुबाट संस्थालाई त्यस्तो कुनै जानकारी उपलब्ध गराइएको छैन ।

(१३) आर्थिक वर्ष २०७५/०७६ मा संस्थाका संचालक तथा पदाधिकारीहरुले लिएको शेयरको स्वामित्वको वितरण र संस्थाको शेयर कारोवारमा निजहरु संलग्न रहेको भएमा सो सम्बन्धमा संस्थाले प्राप्त गरेको जानकारी :

संस्थाको शेयर कारोवारमा संचालक तथा पदाधिकारीहरु संलग्न रहनु भएको छैन । संचालक वा संचालकहरुले प्रतिनिधित्व गरेका संस्थाहरुको शेयरको स्वामित्वको विवरण निम्न बमोजिम रहेको छ :

| क्र.सं. | संचालकहरुले प्रतिनिधित्व गरेको संस्था/समूह | संचालकहरुको नाम | शेयर संख्या |
|---------|--|---------------------------|-------------|
| १. | संस्थापक समूह नेपाल इन्भेष्टमेण्ट बैंक लि. | श्री सुजाता जोशी | ५,१९,७६२ |
| २. | संस्थापक समूह हिमालयन बैंक लि. | श्री जयेन्द्र विक्रम शाह | ७,३७,९०६ |
| ३. | संस्थापक समूह नविल बैंक लि. | श्री नमीता दीक्षित | ७,७९,७२१ |
| ४. | संस्थापक समूह नेपाल बैंक लि. | श्री समता पन्त (भट्ट) | ४,५१,२७५ |
| ५. | सर्वसाधारण शेयरधनिहरुबाट निर्वाचित | श्री मिलन कुमार राई | १३८ |
| ६. | सर्वसाधारण शेयरधनिहरुबाट निर्वाचित | श्री भिम प्रसाद तिमल्सिना | ५५८ |
| ७. | स्वतन्त्र | श्री वासुदेव आचार्य | - |

(१४) विगत आर्थिक वर्षमा संस्थासंग सम्बन्धित सम्झौताहरुमा कुनै संचालक तथा निजको नजिकको नातेदारको ब्यक्तिगत स्वार्थको बारेमा उपलब्ध गराईएको जानकारीको ब्यहोरा :

यस्तो कुनै जानकारी संस्थालाई प्राप्त भएको छैन ।

(१५) संस्थाले आफ्नो शेयर आफैले खरिद गरेको भए त्यसरी खरिद गर्नुको कारण त्यस्तो शेयरको संख्या र अंकित मूल्य तथा त्यसरी शेयर खरिद गरे वापत संस्थाले भुक्तानी गरेको रकम :

संस्थाले हालसम्म आफ्नो शेयर आफै खरिद गरेको छैन ।

(१६) आर्थिक वर्ष २०७५/०७६ को कुल ब्यवस्थापन खर्चको वितरण :

| | |
|-----------------------------------|-------------------|
| (क) कर्मचारी सम्बन्धी खर्च | रु. ३,०५,७०,८५१/- |
| (ख) कार्यालय संचालन सम्बन्धी खर्च | रु. १,८७,२४,४०२/- |

(१७) संचालक, प्रबन्ध संचालक, कार्यकारी प्रमुख, आधारभूत शेयरधनी वा निजको नजिकको नातेदार वा निज संलग्न रहेको फर्म, कम्पनी वा संगठित संस्थाले संस्थालाई बुझाउन बाँकी रहेको रकम :

यस्तो कुनै रकम बाँकी नभएको ।

(१८) संचालक, प्रबन्ध संचालक, कार्यकारी प्रमुख तथा अन्य पदाधिकारीलाई भुक्तानी गरिएको पारिश्रमिक, भत्ता तथा सुविधाको रकम :

- क) संचालक समितिका अध्यक्ष तथा संचालकहरूलाई प्रति बैठक भत्ता रु ५,०००/- मात्र प्रदान गरिएको छ ।
ख) अन्य समितिका संचालक सदस्यहरूलाई प्रति बैठक भत्ता रु ५,०००/- मात्र का दरले प्रदान गरिएको छ र अन्य सुविधा प्रदान गरिएको छैन ।
ग) प्रमुख कार्यकारी अधिकृतलाई आ.व. २०७५/०७६ मा तलव भत्ता तथा सुविधा वापत रु ८०,३९,०९५/- मात्र प्रदान गरिएको छ ।

संस्थाका नायव प्रमुख कार्यकारी अधिकृत तथा वरिष्ठ प्रबन्धकहरूलाई आ.व. २०७५/०७६ मा तलव भत्ता तथा अन्य सुविधाहरू संस्थाको नियमानुसार प्रदान गरिएको छ ।

| क्र.सं. | पद | तलव, भत्ता तथा सुविधा |
|---------|------------------------------|-----------------------|
| १. | नायव प्रमुख कार्यकारी अधिकृत | रु ३९,४२,५५२/५० |
| २. | वरिष्ठ प्रबन्धकहरू | रु ९७,६७,९२०/५० |
| ३. | प्रबन्धकहरू | रु १,०४,२९,७४९/- |

(१९) शेयरधनीहरूले बुझिलिन बाँकी रहेको लामांशको रकम :

आ.व. २०७४/०७५ को बुझिलिन बाँकी नगद लामांश रु. ९१,६७,२६२/- रहेको छ ।

(२०) कम्पनी ऐन २०६३ को दफा १४१ बमोजिम सम्पत्ति खरिद वा विक्री गरेको विवरण :

आ. २०७५/०७६ मा कम्पनी ऐन २०६३ को दफा १४१ बमोजिम सम्पत्तिको मूल्य र आम्दानीमा वृद्धि हुने गरी सम्पत्ति खरिद वा विक्री भएको छैन ।

(२१) कम्पनी ऐन २०६३ को दफा १७५ बमोजिम सम्बद्ध कम्पनी बीच भएको कारोवारको विवरण :

त्यस्तो कुनै कारोवार नभएको ।

(२२) कम्पनी ऐन २०६३ तथा प्रचलित कानून बमोजिम संचालक समितिको प्रतिवेदनमा खुलाउनु पर्ने अन्य कुनै कुरा :

त्यस्तो कुनै कुरा नभएको ।

(२३) अन्य आवश्यक कुराहरू :

त्यस्तो कुनै कुरा हाल नभएको ।

धितोपत्र दर्ता तथा निष्काशन नियमावली २०७३ को अनुसूची-१५ (नियम २६ को उपनियम (२) सँग सम्बन्धित)

१. **संचालक समितिको प्रतिवेदन** : यसै वार्षिक प्रतिवेदनमा संलग्न ।

२. **लेखापरीक्षकको प्रतिवेदन** : यसै वार्षिक प्रतिवेदनमा संलग्न ।

३. **लेखापरीक्षण भएको वित्तीय विवरण** : यसै वार्षिक प्रतिवेदनमा संलग्न ।

४. कानुनी कारवाही सम्बन्धी विवरण

(क) यस अवधिमा संगठित संस्थाले वा संस्थाको विरुद्ध कुनै मुद्दा दायर भए नभएको ।

यस अवधिमा यस वित्तीय संस्थाको विरुद्ध कुनै पनि मुद्दा दायर नभएको र यस वित्तीय संस्थाले पनि कुनै पनि मुद्दा दायर नगरेको ।

(ख) संगठित संस्थाको संस्थापक वा संचालकले वा संस्थापक वा संचालकको विरुद्धमा प्रचलित नियमको अवज्ञा वा फौजदारी अपराध गरेको सम्बन्धमा कुनै मुद्दा दायर भए नभएको ।

यस सम्बन्धमा कुनै जानकारी प्राप्त नभएको ।

(ग) कुनै संस्थापक वा संचालक विरुद्ध आर्थिक अपराध गरेको सम्बन्धमा कुनै मुद्दा दायर भए नभएको ।

यस सम्बन्धमा कुनै जानकारी प्राप्त नभएको ।

५. संगठित संस्थाको शेयर कारोबार तथा प्रगतिको विश्लेषण

(क) धितोपत्र बजारमा भएको संस्थाको शेयरको कारोबार सम्बन्धमा व्यवस्थापनको धारणा

शेयर कारोबार खुल्ला बजारले प्रतिपादन गरेको मूल्य मान्यता अनुरूप हुने गरेको छ । यस संस्थाको शेयर कारोबार तथा मूल्य सन्तोषजनक रहेको छ ।

(ख) आ.व.२०७५।०७६ को प्रत्येक त्रैमासिक अवधिको शेयरको अधिकतम, न्यूनतम, अन्तिम मूल्य, कारोबार संख्या तथा कारोबार दिन ।

| त्रैमास (महिना) | शेयरको अधिकतम मूल्य रु. | शेयरको न्यूनतम मूल्य रु. | शेयरको अन्तिम मूल्य रु. | कुल शेयर कारोबार संख्या | कुल शेयर कारोबार दिन |
|---------------------------------------|-------------------------|--------------------------|-------------------------|-------------------------|----------------------|
| प्रथम त्रैमास (२०७५ असोज मसान्त) | ६७७/- | ६१४/- | ६५३/- | ७७९ | ६२ |
| दोश्रो त्रैमास (२०७५ पौष मसान्त) | ६४५/- | ५३०/- | ५४५/- | ६५६ | ५९ |
| तेश्रो त्रैमास (२०७५ चैत्र मसान्त) | ५७७/- | ५१०/- | ५४७/- | ६५६ | ५९ |
| चौथो त्रैमास (२०७६ आषाढ मसान्त) | ६९०/- | ५४५/- | ६६९/- | १८३१ | ६४ |

६. समस्या तथा चुनौती

(क) आन्तरिक समस्या तथा चुनौती

वाणिज्य बैंकहरु संग लघुवित्त थोककर्जा प्रदायक संस्थाहरुको रुपमा प्रतिस्पर्धा रहनु र समय समयमा स्रोत परिचालन गर्न समस्या देखा पर्नु चुनौती रहेको छ ।

(ख) बाह्य समस्या तथा चुनौती

लघुवित्त क्षेत्रमा देखिएको तीव्र प्रतिस्पर्धा, ग्राहकमा दोहोरोपना तथा अधिक कर्जा प्रवाहको समस्याको कारणबाट साभेदार लघुवित्त संस्थाहरूको कर्जा एवं संचालन जोखिमबाट यस संस्थाको कारोवारमा भविष्यमा पर्न सक्ने असर चुनौतीको रूपमा रहेको छ ।

(ग) रणनीति

संस्थाले शुरुदेखि बनाएको छविलाई कायम राखी साभेदार संस्थाहरूको आवश्यक क्षमतामा अभिवृद्धि गरी रणनीतिक कार्ययोजना अनुसार लघुउद्यममा ऋणको प्रवाह बढाउनेछ । साथै तालिम, गोष्ठी, संस्थागत परामर्श सेवा मार्फत लघुवित्त संस्था तथा सदस्यहरूलाई लघुवित्त क्षेत्रमा हाल देखिएका तथा भविष्यमा आउन सक्ने चुनौती तथा समाधानका उपायहरूबारे कार्यक्रम तथा गोष्ठीहरू मार्फत निरन्तर सजग गराउँदै आएकोमा भविष्यमा पनि त्यसलाई निरन्तरता दिईनेछ । नयाँ साभेदार संस्थाहरू बृद्धि गर्नुका साथै साभेदार संस्थाहरूको कर्जा, संचालन तथा वित्तीय जोखिम व्यवस्थापन तथा नियन्त्रण गर्नका लागि आवश्यक क्षमता अभिवृद्धिको कार्यक्रम संचालन गर्ने छ ।

७. संस्थागत सुशासन

संस्थाले संस्थागत सुशासन संस्थाको आधार स्तम्भ हो भन्ने मान्यता राखी संस्थागत सुशासनलाई उच्च प्राथमिकता दिएको छ । नेपाल राष्ट्र बैंकबाट जारी निर्देशनहरू एवं संस्थाको संचालक समितिबाट पारित नीति, नियमहरूलाई यस संस्थाले मार्गदर्शनको रूपमा अवलम्बन गर्दै आएको छ । यस संस्थामा त्रैमासिक रूपमा आन्तरीक लेखापरीक्षण हुने गरेको र संस्थाको लेखापरीक्षण समितिले समय समयमा बैठक बसि आन्तरिक तथा बाह्य लेखापरीक्षण प्रतिवेदनको समीक्षा गरी व्यवस्थापनलाई आवश्यक सुझाव दिने गरेको छ । साथै संस्थाको जोखिम व्यवस्थापन समितिको पनि त्रैमासिक रूपमा बैठक बसी संस्थाको कारोवारमा देखिएका जोखिमहरूको पहिचान, मुल्यांकन र नियन्त्रणका लागि आवश्यक कार्यहरू गर्दै आएको छ ।

आरएमडीसी लघुवित्त वित्तीय संस्था लिमिटेडको
शेयरधनी महानुभावहरु समक्ष स्वतन्त्र लेखापरीक्षकको प्रतिवेदन

वित्तीय विवरणको लेखापरीक्षणमा प्रतिवेदन

मन्तव्य दिन अस्वीकार

हामी आरएमडीसी लघुवित्त वित्तीय संस्था लिमिटेड (यस पछि, “लघुवित्त” भनिएको) को यसै साथ संलग्न २०७६ अषाढ ३१ (ई.सं जुलाई १६, २०१९) को वासलात, सो मितिमा समाप्त भएको आर्थिक वर्षको नाफा नोक्सान हिसाब, नाफा नोक्सान बाँडफाँड हिसाब, नगद प्रवाह विवरण, इभ्युटीमा भएको परिवर्तन र प्रमुख लेखा नीतिहरु तथा लेखा सम्बन्धी टिप्पणीहरु (यस पछि, समग्रमा वित्तीय विवरणहरु भनिएको) को लेखापरीक्षणको लागि नियुक्त भएका थियौं।

“मन्तव्य दिन अस्वीकार गर्नुको आधार” अनुच्छेदमा उल्लेखित तथ्यको महत्वको कारण वित्तीय विवरणहरु माथी राय व्यक्त गर्नका निमित्त पर्याप्त र उपयुक्त लेखापरीक्षण प्रमाण प्राप्त गर्न हामी असमर्थ रहेकाले हामी संलग्न वित्तीय विवरणहरु माथी कुनै राय व्यक्त गर्दैनौं।

मन्तव्य दिन अस्वीकार गर्नुको आधार

नेपाल चार्टर्ड एकाउन्टेन्ट्स संस्थाले आर्थिक वर्ष २०७३/७४ (२०१६/२०१७) बाटै सुचिकृत लघुवित्त संस्थाहरुलाई समेत लागू हुने गरि वित्तीय विवरण प्रतिवेदन आधार नेपाल लेखामानबाट नेपाल वित्तीय विवरण प्रतिवेदनमान (Nepal Financial Reporting Standards) मा परिवर्तन गरेको छ। यद्यपि संलग्न गरिएका वित्तीय विवरण, लघुवित्तले नेपाल राष्ट्र बैंकद्वारा जारी निर्देशन बमोजिम मात्र तयार गरेको छ।

वित्तीय विवरण नेपाल वित्तीय विवरण प्रतिवेदनमान अनुसार तयार नगर्दाको प्रभाव अनिश्चित र सोको कुल प्रभाव सारभूत तथा व्यापक समेत हुन सक्दछ।

वित्तीय विवरण उपर व्यवस्थापन तथा सुशासनको जिम्मेवारी बहन गरेकाहरुको उत्तरदायित्व

नेपाल वित्तीय प्रतिवेदनमान अनुरूप यथार्थ र निष्पक्ष चित्रण गर्ने वित्तीय विवरणहरु तयारी एवम प्रस्तुत गर्ने तथा चाहे जालसाजी वा गल्तीबाट होस, सारभूत रूपमा त्रुटीरहित वित्तीय विवरण तयार गर्ने सम्बन्धि आन्तरिक नियन्त्रण प्रणालीको तर्जुमा गर्ने जिम्मेवारी व्यवस्थापनमा रहेको छ।

वित्तीय विवरण तयार गर्दा व्यवस्थापनलाई लघुवित्त विघटन गर्ने, सञ्चालन बन्द गर्ने वा सो बाहेक व्यवहारिक वैकल्पिक विकल्प नभएको अवस्थामा बाहेक, लघुवित्त निरन्तर सञ्चालन हुने क्षमताको मुल्याङ्कन गर्ने, आवश्यक बमोजिम खुलासा गर्ने र निरन्तर सञ्चालनमा आधारित लेखा नीति प्रयोग गरि वित्तीय विवरण तयार गर्ने जिम्मेवारी लघुवित्तको व्यवस्थापनमा रहेको छ।

सञ्चालक समिति लघुवित्तको वित्तीय सम्प्रेषण प्रक्रियाको रेखदेखको लागि जिम्मेवार छ।

वित्तीय विवरणको लेखापरीक्षणमा लेखापरीक्षकको उत्तरदायित्व

वित्तीय विवरणहरुको लेखापरीक्षण लेखापरीक्षणमान बमोजिम गरि लेखापरीक्षण प्रतिवेदन जारी गर्नु हाम्रो उद्देश्य हो। मन्तव्य दिन अस्वीकार गर्नुको आधार अनुच्छेदमा उल्लेखित तथ्यको महत्वका कारण वित्तीय विवरणहरु माथी राय व्यक्त गर्न का निमित्त पर्याप्त र उपयुक्त लेखापरीक्षण प्रमाण प्राप्त गर्न हामी असमर्थ रह्यौं।

वित्तीय विवरणको लेखापरीक्षणसंग सम्बन्धित नैतिक आवश्यकताहरु बमोजिम हामी लघुवित्तसगँ स्वतन्त्र छौं र यि आवश्यकताहरु बमोजिम हामीले अन्य नैतिक आवश्यकताहरु पालना गरेका छौं।

पृष्ठ २ मध्ये १



S. R. PANDEY & Co.
Chartered Accountants

2nd Floor, House No. 2979/33
Nabil Galli, Maharajgunj
P. O. Box No. 2343
Kathmandu, Nepal

Tel.: 977-1-4720983, 2104700
Fax: 977-1-4720983
e-mail: info@srp.com.np

अन्य कानूनी तथा नियमक निकायका आवश्यकता सम्बन्धि प्रतिवेदन

हामीद्वारा सम्पन्न गरिएको परीक्षणको आधारमा प्रतिवेदन पेश गर्दछौं कि :

- क. हामीले लेखापरीक्षण सम्पन्न गर्न आवश्यक ठानेका सम्पूर्ण सूचना तथा स्पष्टीकरणहरू पाएका छौं ।
- ख. यो प्रतिवेदनसँग सम्बन्धित संलग्न वासलात, वासलात बाहिरका कारोबारहरू, सो मितिमा समाप्त भएको आर्थिक वर्षको नाफा नोक्सान हिसाब, नाफा नोक्सान बाँडफाँड हिसाब, नगद प्रवाह विवरण, इभ्युटीमा भएको परिवर्तन र प्रमुख लेखानीतिहरू तथा लेखा सम्बन्धी टिप्पणीहरू र संलग्न अनुसूचिहरू नेपाल राष्ट्र बैंकको निर्देशन अनुसार तयार गरिनुका साथै कम्पनीले राखेको हिसाब किताब, वहीखाता श्रेता र लेखासंग दुरुस्त रहेका छन् ।
- ग. लघुवित्तले हाम्रो रायमा एन्.एफ्.आर्.एस् को परिपालना बाहेक हिसाब किताब ऐन बमोजिम ठीकसँग राखेको छ ।
- घ. हामीले लघुवित्तको श्रेस्ता लेखापरीक्षणको समयमा, लघुवित्तको संचालक समिति वा त्यसका सदस्य वा कुनै प्रतिनिधि वा कुनै पदाधिकारी वा कुनै कर्मचारीले प्रचलित कानून विपरित कुनै कार्य गरेको वा लघुवित्तको सम्पत्ति हिनामिना गरेको वा लघुवित्तको हानी नोक्सानी गरे गराएको लेखापरीक्षणमान नमुना परीक्षणको आधारमा गरिएको लेखापरीक्षणबाट हाम्रो जानकारीमा आएन ।
- ङ. लघुवित्तले नेपाल राष्ट्र बैंकले दिएको निर्देशन अनुरूप कार्य गरेको छ ।
- च. लघुवित्तमा लेखा सम्बन्धी कुनै जालसाजी भएको, लेखापरीक्षणमान नमुना परीक्षणको आधारमा गरिएको लेखापरीक्षणबाट हाम्रो जानकारीमा आएन र
- छ. लघुवित्तको शाखाहरूबाट प्राप्त विवरणहरू स्वतन्त्र लेखापरीक्षण नगरिएको भएतापनि हाम्रो लेखापरीक्षणको लागि पर्याप्त थिए ।

निमित्त : एस्. आर. पाण्डे एण्ड को,
चार्टर्ड एकाउन्टेन्ट्स



सुदर्शन राज पाण्डे, एफ.सी.ए.
वरिष्ठ साभेदार



स्थान : काठमाडौं
मिति : २०७६/०७/०७
युडिन: 191024CA00031JTPuD

आरएमडीसी लघुवित्त वित्तीय संस्था लिमिटेड
२०७६ साल आषाढ मसान्तको (July 16, 2019)
वासलात

| पूँजी तथा दायित्व | अनुसूची | यस वर्ष रु. | गत वर्ष रु. |
|--------------------------------|---------|----------------------|----------------------|
| १ शेयर पूँजी | ४.१ | ८९९,३२३,४२५ | ७९९,३९८,६०० |
| २ जगेडा तथा कोषहरु | ४.२ | १,४१४,५१३,६१० | १,२८५,१५०,५६४ |
| ३ ऋणपत्र तथा बन्ड | ४.३ | - | - |
| ४ तिर्न बाँकी कर्जा सापट | ४.४ | ६,६३०,६५९,०४१ | ५,६१९,७९४,६१७ |
| ५ निक्षेप दायित्व | ४.५ | - | - |
| ६ प्रस्तावित नगद लाभांश | | ९९,९२४,८२५ | ७२,६७२,६०० |
| ७ आयकर दायित्व | | - | - |
| ८ अन्य दायित्व | ४.६ | ११५,३०९,०६५ | ८६,८५३,५४१ |
| जम्मा पूँजी तथा दायित्व | | ९,१५९,७२९,९६६ | ७,८६३,८६९,९२२ |

| सम्पत्ति | अनुसूची | यस वर्ष रु. | गत वर्ष रु. |
|---|---------|----------------------|----------------------|
| १ नगद मौज्जात (सिक्का समेत) | - | - | - |
| २ नेपाल राष्ट्र बैंकमा रहेको मौज्जात | - | ४१,६४६,८११ | ३४,६४२,२३४ |
| ३ बैंक/वित्तीय संस्थामा रहेको मौज्जात | ४.७ | ३८,००५,५६२ | ४५,२३२,२४७ |
| ४ माग तथा अल्प सूचनामा प्राप्त हुने रकम | ४.७ | १११,०४७,१९६ | १६९,६८७,४४९ |
| ५ लगानी | ४.८ | ७७४,९६७,४८२ | ७९६,८०१,५२३ |
| ६ कर्जा सापट | ४.९ | ८,१३९,७२७,०७९ | ६,७७२,४२७,९५८ |
| ७ स्थिर सम्पत्ति | ४.१० | ३,८८०,१४८ | ४,९६०,१५९ |
| ८ गैर-बैंकिङ्ग सम्पत्ति | ४.११ | - | - |
| ९ अन्य सम्पत्ति | ४.१२ | ५१,२५५,६८८ | ४०,११८,३५२ |
| जम्मा सम्पत्ति | | ९,१५९,७२९,९६६ | ७,८६३,८६९,९२२ |

संभावित दायित्व अनुसूची ४.१३
सञ्चालकहरुको घोषणा अनुसूची ४.२३
पूँजीकोष तालिका अनुसूची ४.२४
जोखिम भारित सम्पत्ति विवरण तालिका अनुसूची ४.२४(क)
प्रमुख सूचकाङ्कहरु अनुसूची ४.२५
प्रमुख लेखा नीतिहरु अनुसूची ४.२६
लेखा सम्बन्धी टिप्पणीहरु अनुसूची ४.२७
४.१ देखि ४.१२ सम्मका अनुसूचीहरु वासलातका अभिन्न अंग हुन् ।

रूप बहादुर खड्का
वरिष्ठ प्रबन्धक

ज्योतिचन्द्र ओझा
प्रमुख कार्यकारी अधिकृत

सुजाता जोशी
अध्यक्ष

संचालकहरु:

जयेन्द्र विक्रम शाह
नमिता दीक्षित
समता पन्त (भट्ट)
मिलन कुमार राई
भिम प्रसाद तिमल्सिना
वासुदेव आचार्य

हाम्रो आजको मितिको संलग्न प्रतिवेदन अनुसार

एस. आर. पाण्डे
एस. आर. पाण्डे एण्ड कं.

चार्टर्ड एकाउण्टेण्टस्

आरएमडीसी लघुवित्त वित्तीय संस्था लिमिटेड
नाफा नोक्सान हिसाव

मिति २०७५।०८।०९ देखि २०७६।०३।३१ सम्म (July 17, 2018 to July 16, 2019)

| विवरण | अनुसूची | यस वर्ष रु. | गत वर्ष रु. |
|--|---------|--------------------|--------------------|
| १. ब्याज आम्दानी | ४.१४ | १,०३६,०२२,७६८ | ८१८,२५१,५७८ |
| २. ब्याज खर्च | ४.१५ | ५५०,०७५,६०४ | ४१२,२५५,३१७ |
| खुद ब्याज आम्दानी | | ४८५,९४७,१६४ | ४०५,९९६,२६१ |
| ३. कमिशन तथा अन्य सञ्चालन आम्दानी | ४.१६ | ५९,६८४,६७० | ४८,६७२,५५८ |
| ४. सटही घटवढ आम्दानी | - | - | - |
| कूल सञ्चालन आम्दानी | | ५४५,६३१,८३४ | ४५४,६६८,८१९ |
| ५. कर्मचारी खर्च | ४.१७ | ३०,५७०,८५१ | २८,७९१,५३७ |
| ६. अन्य सञ्चालन खर्च | ४.१८ | १८,७२४,४०२ | ११,८९१,०९२ |
| ७. सटही घटवढ नोक्सान | - | - | - |
| सम्भावित नोक्सानी व्यवस्था अधिको सञ्चालन मुनाफा | | ४९६,३३६,५८१ | ४१३,९८६,१९० |
| ८. सम्भावित नोक्सानी व्यवस्थाहरु | ४.१९ | १३,८११,१०२ | १०,८३४,७९० |
| सञ्चालन मुनाफा | | ४८२,५२५,४७९ | ४०३,१५१,४०० |
| ९. गैर सञ्चालन आम्दानी/खर्च | ४.२० | ४१,६१४,७०१ | १,८६८,८५० |
| १०. सम्भावित नोक्सानी व्यवस्थाबाट फिर्ता | ४.२१ | - | - |
| नियमित कारोवारबाट भएको मुनाफा | | ५२४,१४०,१८० | ४०५,०२०,२५० |
| ११. असामान्य कारोवारहरुबाट भएको आम्दानी/खर्च | ४.२२ | - | - |
| सम्पूर्ण कारोवार समावेश पछिको खुद मुनाफा | | ५२४,१४०,१८० | ४०५,०२०,२५० |
| १२. कर्मचारी बोनस व्यवस्था | | ५२,४१४,०१८ | ३६,८२०,०२३ |
| १३. आयकर व्यवस्था | | १४२,५१३,४६६ | ११०,६०७,०९७ |
| • यस वर्षको कर व्यवस्था | | १४२,६७९,५५२ | १११,७११,२७८ |
| • विगत वर्षसम्मको कर व्यवस्था | | २९६,३२६ | ८०७,९४० |
| • यस वर्षको स्थगन कर आम्दानी/खर्च | | (४६२,४१२) | (१,९१२,१२१) |
| खुद नाफा/नोक्सान | | ३२९,२१२,६९६ | २५७,५९३,१३० |

४.१४ देखि ४.२२ सम्मका अनुसूचीहरू नाफा नोक्सान हिसावका अभिन्न अंग हुन् ।

रुप बहादुर खड्का
वरिष्ठ प्रबन्धक

ज्योतिचन्द्र ओझा
प्रमुख कार्यकारी अधिकृत

सुजाता जोशी
अध्यक्ष

संचालकहरू:

जयेंद्र विक्रम शाह
नमिता दीक्षित
समता पन्त (भट्ट)
मिलन कुमार राई
भिम प्रसाद तिमल्सिना
वासुदेव आचार्य

हाम्रो आजको मितिको संलग्न प्रतिवेदन अनुसार

एस. आर. पाण्डे
एस. आर. पाण्डे एण्ड कं.
चार्टर्ड एकाउण्टेण्टस्

आरएमडीसी लघुवित्त वित्तीय संस्था लिमिटेड
नाफा नोक्सान बाँडफाँड हिसाब

मिति २०७५।०४।०९ देखि २०७६।०३।३१ सम्म (July 17, 2018 to July 16, 2019)

| विवरण | अनुसूची | यस वर्ष रु. | गत वर्ष रु. |
|---|---------|--------------------|--------------------|
| आम्दानी | | | |
| १. गत वर्षसम्मको संचित मुनाफा | | ४९३,४४९,२५८ | ४३९,७८४,४४९ |
| २. यस वर्षको मुनाफा | | ३२९,२१२,६९६ | २५७,५९३,१३० |
| ३. सटही घटबढ कोष | | - | - |
| ४. बोनस शेयर निष्काशनको लागि शेयर प्रिमियमबाट प्राप्त | | - | - |
| ५. लगानी समायोजन कोष बाट फिर्ता | | ३०,०००,००० | - |
| ६. ग्राहक संरक्षण कोष बाट फिर्ता | | ५,३८९,०६७ | - |
| ७. संस्थागत समाजिक उत्तरदायित्व कोष बाट फिर्ता | | ५१४,०४० | - |
| जम्मा | | ८५८,५६५,०६१ | ६९७,३७७,५७९ |
| खर्च | | | |
| १. गत वर्षसम्मको संचित नोक्सान | | | - |
| २. यस वर्षको नोक्सान | | | - |
| ३. साधारण जगेडाकोष | | ६५,८४२,५३९ | ५१,५१९,००० |
| ४. भैपरी आउने जगेडा | | | - |
| ५. लघुवित्त विकास कोष | | - | - |
| ६. ग्राहक संरक्षण कोष | | १६,०८४,५३२ | २,५७६,००० |
| ७. कर्मचारी सम्बन्धी जगेडाहरू | | - | - |
| ८. प्रस्तावित लाभांश | | ९९,९२४,८२५ | ७२,६७२,६०० |
| ९. प्रस्तावित बोनस शेयर | | ९९,९२४,८२५ | ७२,६७२,६०० |
| १०. विशेष जगेडा कोष (कर्जा नोक्सानी व्यवस्थाबाट फिर्ता) | | - | - |
| ११. सटही घटबढ कोष | | | - |
| १२. पूँजी फिर्ता जगेडा कोष | | | - |
| १३. पूँजीसमायोजन कोष | | | - |
| १४. विगत वर्षसम्मको कर व्यवस्था | | | - |
| १५. स्थगन कर आम्दानी/खर्च | | ४६२,४१२ | १,९१२,१२१ |
| १६. लगानी समायोजन कोष खर्च | | - | - |
| १७. संस्थाको सामाजिक दायित्व कोष | | ३,२९२,१५० | २,५७६,००० |
| जम्मा | | २८५,५३१,२८३ | २०३,९२८,३२१ |
| १८. सञ्चित मुनाफा/(नोक्सान) | | ५७३,०३३,७७८ | ४९३,४४९,२५८ |

रुप बहादुर खड्का
वरिष्ठ प्रबन्धक

ज्योतिचन्द्र ओझा
प्रमुख कार्यकारी अधिकृत

सुजाता जोशी
अध्यक्ष

संचालकहरू:

जयेन्द्र विक्रम शाह
नमिता दीक्षित
समता पन्त (भट्ट)
मिलन कुमार राई
भिम प्रसाद तिमल्सिना
वासुदेव आचार्य

हाम्रो आजको मितिको संलग्न प्रतिवेदन अनुसार

एस. आर. पाण्डे
एस. आर. पाण्डे एण्ड कं.
चार्टर्ड एकाउण्टेण्टस्

आरएमडीसी लघुवित्त वित्तीय संस्था लिमिटेड
इविटवीमा भएको परिवर्तन सम्वन्धी विवरण
२०७६ साल आषाढ मसान्तको (July 17, 2019)

| विवरण | शेयर पूँजी | शेयर नाफा/ नोक्सान | साधारण जगोडा कोष | शेयर प्रिमियम | सटही घटकेब कोष | पूँजीगत जगोडा कोष | ग्राहक संरक्षण कोष | संस्थागत सामाजिक उत्तरदायित्व कोष | स्थान कर जगोडा | अन्य जगोडा तथा कोष | लगानी समायोजन कोष | कुल रकम |
|---|---------------|-----------------------|------------------------|------------------|----------------------|-------------------------|--------------------------|---|-------------------|-----------------------|----------------------|---------------|
| शुरु मौज्जात | ७९,३९८,६०० | ४९३,४४९,२५८ | ३३४,९६९,००० | - | - | ३०४,९०५,९०० | ३०,०९६,६३२ | ४,६८९,००० | ९,९७९,५४९ | ६०,३६९,२३३ | ४७,५००,००० | २,०८५,५४९,९६४ |
| यस वर्षको नाफा | | ३२९,२९२,६९६ | | | | | | | | | | ३२९,२९२,६९६ |
| प्रस्तावित बोनस शेयर | ९९,९२४,८२५ | (९९,९२४,८२५) | | | | | | | | | | - |
| लगानी समायोजन कोषबाट फिर्ता | | ३०,०००,००० | | | | | | | | | (३०,०००,०००) | - |
| साधारण जगोडा कोष | | (६५,८४२,५३९) | ६५,८४२,५३९ | | | | ९६,०८४,५३२ | | | | | - |
| ग्राहक संरक्षण कोष | | (९६,०८४,५३२) | | | | | | ३,२९२,९५० | | | | - |
| संस्थागत सामाजिक उत्तरदायित्व कोष | | (३,२९२,९५०) | | | | | | | ४६२,४९२ | | | - |
| स्थान कर | | (४६२,४९२) | | | | | | | | | | - |
| संस्थागत सामाजिक उत्तरदायित्व कोषबाट फिर्ता | | ५९४,०४० | | | | | | (५९४,०४०) | | | | - |
| ग्राहक संरक्षण कोषबाट फिर्ता | | ५,३८९,०६७ | | | | | (५,३८९,०६७) | | | | | - |
| प्रिमियमबाट प्रस्तावित बोनस शेयर | | - | | | | | | | | | | - |
| प्रस्तावित नगद लाभाना | ८९९,३२३,४२५ | (९९,९२४,८२५) | | | | | | | | | | (९९,९२४,८२५) |
| अन्तिम मौज्जात | १७९,३२३,४२५ | ५,७३,०३३,७७८ | ४००,०९९,५३९ | - | - | ३०४,९०५,९०० | ४०,७९२,०९७ | ७,९८१,९९० | १०,४३३,९५३ | ६०,३६९,२३३ | १७,५००,००० | २,३९३,८२४,०३५ |

१) विशेष जगोडा कोषमा कर्जा नोक्सानी व्यवस्थाबाट फिर्ता भएको रकम हो ।

रुप बहादुर खड्का
वरिष्ठ प्रबन्धक

ज्योतिचन्द्र ओझा
प्रमुख कार्यकारी अधिकृत

सुजाता जोशी
अध्यक्ष

संचालकहरु:

जयन्त्र विक्रम शाह
नमिता दीक्षित
समता पन्त (महृ)
मिलन कुमार राई
भिम प्रसाद तिमल्सिना
वासुदेव आचार्य

हाम्रो आजको भित्तिको संलग्न प्रतिवेदन अनुसार

एस. आर. पाण्डे
एस. आर. पाण्डे एण्ड कं.
चार्टर्ड एकाउण्टेण्टस्

आरएमडीसी लघुवित वित्तीय संस्था लिमिटेड
नगद प्रवाह विवरण

मिति २०७५।०८।०९ देखि २०७६।०३।३१ सम्म (July 17, 2018 to July 16, 2019)

| विवरण | यस वर्ष रू. | गत वर्ष रू. |
|--|-----------------|-----------------|
| क) कारोबार संचालनबाट नगद प्रवाह | | |
| १. नगद प्राप्त | १,०९५,७०७,४३८ | ८६६,९२४,९३६ |
| १.१ ब्याज आम्दानी | १,०३६,०२२,७६८ | ८१८,२५१,५७८ |
| १.२ अपलेखित कर्जाको असूली | - | - |
| १.३ कमिसन तथा अन्य आम्दानी | ५९,६८४,६७० | ४८,६७२,५५८ |
| २. नगद भुक्तानी | (७६७,७८२,७९४) | (५७५,१०४,९९९) |
| २.१ ब्याज खर्च | (५४६,६८७,६०९) | (४९२,२५५,३९७) |
| २.२ कर्मचारी खर्च | (२८,७७४,२६७) | (२८,७९९,५३५) |
| २.३ कार्यालय सञ्चालन खर्च | (१९,३२३,०४५) | (१९,०४४,८८०) |
| २.४ आयकर भुक्तानी | (१४४,९७७,७७८) | (९२,८०४,२५३) |
| २.५ अन्य खर्च | (३६,८२०,०२३) | (३०,२०८,९२६) |
| कार्यगत पूँजी गतिविधि अधिको नगद प्रवाह | ३२७,९२४,७२४ | २९९,८९९,२२५ |
| सञ्चालन सम्बन्धी चालु सम्पत्तिमा कमी/(वृद्धि) | (१,३६९,९५९,१०८) | (९०८,५५६,४२६) |
| १. माग तथा अल्प सूचनामा प्राप्त हुने रकममा कमी/(वृद्धि) | - | - |
| २. अन्य अल्पकालीन लगानीमा कमी/(वृद्धि) | २२,६३४,०४९ | १९६,६९२,९२८ |
| ३. कर्जा तथा बिल खरिदमा कमी/(वृद्धि) | (१,३८९,९९०,२२३) | (१,०८३,४७९,०२९) |
| ४. अन्य सम्पत्तिमा कमी/(वृद्धि) | (१०,६७४,९२६) | (२९,६९०,३२५) |
| सञ्चालन सम्बन्धी चालु दायित्वमा (कमी)/वृद्धि | ३९,९३५,४४२ | (९८,९४९,६९९) |
| १. निक्षेप दायित्वमा (कमी)/वृद्धि | - | - |
| २. अल्पकालीन सापटीमा (कमी)/वृद्धि | - | - |
| ३. प्रस्तावित नगद लाभांशमा (कमी)/वृद्धि | २७,२५२,२२५ | (१०३,८९८,०००) |
| ४. अन्य दायित्वमा (कमी)/वृद्धि | ३,८८३,२१७ | ४,८७६,३०९ |
| ख) लगानी कारोवारमा नगद प्रवाह | ४०,२८८,९८२ | (४६७,८९५) |
| १. दीर्घकालीन लगानीमा कमी/(वृद्धि) | - | - |
| २. स्थीर सम्पत्तिमा कमी/(वृद्धि) | (१,३२५,७९९) | (२,३३६,६६५) |
| ३. दीर्घकालीन लगानीबाट ब्याज आम्दानी | ३७,५००,००० | - |
| ४. लाभांश आम्दानी | ४,९९४,७०९ | १,८६८,८५० |
| ५. अन्य | - | - |
| (ग) वित्तीय श्रोत कारोवारबाट नगद प्रवाह | ९९०,९३९,५९९ | ६९६,९७०,९६९ |
| १. दीर्घकालीन ऋण (वण्ड, डिबेन्चर आदि) मा वृद्धि/(कमी) | १,०९०,८६४,४२४ | ६२५,०३९,२५६ |
| २. शेयर पूँजीमा वृद्धि/(कमी) | - | - |
| ३. लाभांश कर फिर्ता वृद्धि/(कमी) | - | - |
| ४. अन्य दायित्वमा वृद्धि/(कमी) | (९९,९२४,८२५) | (८,०६०,२८७) |
| ५. शेयर प्रिमियममा वृद्धि/(कमी) | - | - |
| ६. नेपाल रा्ट्र बैंकबाट प्राप्त सहूलियत/पुनरकर्जामा वृद्धि/(कमी) | - | - |
| (घ) नगद तथा बैंक मौज्जातको विनिमय दरमा भएको फरकबाट आम्दानी/खर्च | | |
| (ङ) यस वर्षको सम्पूर्ण गतिविधिबाट नगद प्रवाह | (५८,८६२,३६९) | (९९,९७५,७४६) |
| (च) नगद तथा बैंकमा रहेको शुरु मौज्जात | २४९,५६९,९३० | ३४८,७३७,६७६ |
| (छ) नगद तथा बैंकमा रहेको अन्तिम मौज्जात | १९०,६९९,५६९ | २४९,५६९,९३० |

रुप बहादुर खड्का
वरिष्ठ प्रबन्धक

ज्योतिचन्द्र ओझा
प्रमुख कार्यकारी अधिकृत

सुजाता जोशी
अध्यक्ष

संचालकहरू:

जयेन्द्र विक्रम शाह
नमिता दीक्षित
समता पन्त (भट्ट)
मिलन कुमार राई
भिम प्रसाद तिमल्सिना
वासुदेव आचार्य

हाम्रो आजको मितिको संलग्न प्रतिवेदन अनुसार

एस. आर. पाण्डे
एस. आर. पाण्डे एण्ड कं.
चार्टर्ड एकाउण्टेण्ट्स

आरएमडीसी लघुवित्त वित्तीय संस्था लिमिटेड
शेयर पूँजी तथा स्वामित्व
२०७६ साल आषाढ मसान्तको (July 16, 2019)

| विवरण | यस वर्ष रू. | गत वर्ष रू. |
|---|--------------------|--------------------|
| १. शेयर पूँजी | | |
| १.१ अधिकृत पूँजी | | |
| क) १०,०००,००० साधारण शेयर प्रति शेयर रू.१०० ले | १,०००,०००,००० | १,०००,०००,००० |
| ख) नन्ऱिडिमेवल प्रिफरेन्स शेयर प्रति शेयर रू. ले | | |
| ग) रिडिमेवल प्रिफरेन्स शेयर प्रति शेयर रू. ले | | |
| १.२ जारी पूँजी | | |
| क) ७,९९३,९८६ साधारण शेयर प्रति शेयर रू.१०० ले | ७९९,३९८,६०० | ७२६,७२६,००० |
| ख) नन्ऱिडिमेवल प्रिफरेन्स शेयर प्रति शेयर रू. ले | | |
| ग) रिडिमेवल प्रिफरेन्स शेयर प्रति शेयर रू. ले | | |
| १.३ चुक्ता पूँजी | | |
| क) ७,९९३,९८६ साधारण शेयर प्रति शेयर रू.१०० ले | ७९९,३९८,६०० | ७२६,७२६,००० |
| ख) नन्ऱिडिमेवल प्रिफरेन्स शेयर प्रति शेयर रू. ले | | |
| ग) रिडिमेवल प्रिफरेन्स शेयर प्रति शेयर रू. ले | | |
| १.४ प्रस्तावित बोनस शेयर | ९९,९२४,८२५ | ७२,६७२,६०० |
| १.५ कल्स इन एडभान्स | | |
| १.६ जम्मा रकम (१.३+१.४+१.५) | ८९९,३२३,४२५ | ७९९,३९८,६०० |

| शेयर स्वामित्व विवरण | यस वर्ष रू. | | गत वर्ष रू. | |
|---|----------------|--------------------|----------------|--------------------|
| | प्रतिशत | शेयर पूँजी | प्रतिशत | शेयर पूँजी |
| १. स्वदेशी स्वामित्व | ९४.२३% | ८४७,४३९,३८१ | ९४.२३% | ७५३,२७९,४५० |
| १.१ नेपाल सरकार | - | - | - | - |
| १.१ (क) नेपाल राष्ट्र बैंक | ४.०५% | ३६,३९६,६५७ | ४.०५% | ३२,३५२,५८४ |
| १.२ "क" वर्गका इजाजतपत्रप्राप्त संस्थाहरू | ५८.५०% | ५२६,११५,७१६ | ५८.५०% | ४६७,६५८,४१४ |
| १.३ अन्य इजाजतपत्रप्राप्त संस्थाहरू | ०.४३% | ३,८५१,४७१ | ०.४३% | ३,४२३,५३० |
| १.४ अन्य संस्थाहरू | १.२५% | ११,२७८,५१० | १.२५% | १०,०२५,३४२ |
| १.५ सर्वसाधारण | ३०.०% | २६९,७९७,०२७ | ३०.०% | २३९,८१९,५८० |
| १.६ अन्य | - | - | - | - |
| २. वैदेशिक स्वामित्व | ५.७७% | ५१,८८४,०४४ | ५.७७% | ४६,११९,१५० |
| जम्मा | १००.००% | ८९९,३२३,४२५ | १००.००% | ७९९,३९८,६०० |

आरएमडीसी लघुवित्त वित्तीय संस्था लिमिटेड
शेयर पूँजी तथा स्वामित्व
२०७६ साल आषाढ मसान्तको (July 16, 2019)

| क्र.सं. | शेयरधनीको नाम | प्रतिशत | शेयर कित्ता | शेयर रकम रु. |
|---------|---|---------------|------------------|--------------------|
| १ | नेपाल राष्ट्र बैंक | ४.०५% | ३६३,९६७ | ३६,३९६,७०० |
| २ | स्ट्याण्डर्ड चार्टर्ड बैंक नेपाल लि. | १०.०४% | ९०२,६०९ | ९०,२६०,९०० |
| ३ | नविल बैंक लि. | ९.७५% | ८७७,१८६ | ८७,७१८,६०० |
| ४ | हिमालयन बैंक लि. | ९.२३% | ८३०,१४५ | ८३,०१४,५०० |
| ५ | नेपाल इनभेष्टमेण्ट बैंक लि. | ६.५०% | ५८४,७३३ | ५८,४७३,३०० |
| ६ | ईन्टरनेशनल फाईनान्स कर्पोरेसन (आई.एफ.सि.) | ५.७७% | ५१८,८४० | ५१,८८४,००० |
| ७ | नेपाल बैंक लि. | ५.६५% | ५०७,६८५ | ५०,७६८,५०० |
| ८ | एन.आई.सि. एसिया बैंक लि. | ४.८५% | ४३६,३६२ | ४३,६३६,२०० |
| ९ | नेपाल एस.वि.आई. बैंक लि. | ३.६३% | ३२६,७८३ | ३२,६७८,३०० |
| १० | सिद्धार्थ बैंक लि. | २.६९% | २४२,१२६ | २४,२१२,६०० |
| ११ | बैंक अफ काठमाण्डु लि. | १.६६% | १४८,८९० | १४,८८९,००० |
| १२ | राष्ट्रिय बाणिज्य बैंक लि. | १.६०% | १४३,४५९ | १४,३४५,९०० |
| १३ | नेपाल क्रेडिट एण्ड कमर्स बैंक लि. | १.३६% | १२२,३६० | १२,२३६,००० |
| १४ | नेपाल ग्रामीण विकास बैंक लि. | ०.९०% | ८१,२९५ | ८,१२९,५०० |
| १५ | नेपाल बङ्गलादेश बैंक लि. | ०.८७% | ७८,३६२ | ७,८३६,२०० |
| १६ | एभरेष्ट बैंक लि. | ०.६७% | ६०,४५६ | ६,०४५,६०० |
| १७ | नागरिक लगानी कोष | ०.५०% | ४४,९६६ | ४,४९६,६०० |
| | जम्मा | ६९.७२% | ६,२७०,२२४ | ६२७,०२२,४०० |

आरएमडीसी लघुवित्त वित्तीय संस्था लि.

जगेडा तथा कोषहरू

२०७६ साल आषाढ मसान्तको (July 16, 2019)

| विवरण | यस वर्ष रू. | गत वर्ष रू. |
|---|---------------|---------------|
| १. साधारण/वैधानिक जगेडा कोष | ४००,०११,५३९ | ३३४,१६९,००० |
| २. पूँजीगत जगेडा कोष | ३०४,९०५,९०० | ३०४,९०५,९०० |
| ३. शेयर प्रिमियम | - | - |
| ४. पूँजी फिर्ता जगेडा कोष (Capital Redemption Reserve) | - | - |
| ५. पूँजी समायोजन कोष | - | - |
| ६. अन्य जगेडा तथा कोष | १३६,५६२,३९३ | १५२,६२६,४०६ |
| ६.१ भैपरी आउने जगेडा | - | - |
| ६.२ लघुवित्त विकास कोष | - | २०,५००,००० |
| ६.३ ग्राहक संरक्षण कोष | ४०,७९२,०९७ | ५,२०१,३६६ |
| ६.४ विशेष जगेडा कोष (कर्जा नोक्सानी व्यवस्थाबाट फिर्ता) | ६०,३६९,२३३ | ६०,३६९,२३३ |
| ६.५ सम्पत्ति पुनर्मूल्याङ्कन कोष | - | - |
| ६.६ स्थगन कर जगेडा | १०,४३३,९५३ | ९,९७१,५४१ |
| ६.७ अन्य स्वतन्त्र कोष | - | - |
| ६.८ अन्य जगेडा कोष (Surplus on MFD) | - | ४,३९५,२४६ |
| ६.९ लगानी समायोजन कोष | १७,५००,००० | ४७,५००,००० |
| ६.१० संस्थाको सामाजिक दायित्व कोष | ७,४६७,११० | ४,६६९,००० |
| ७. सञ्चित नाफा/नोक्सान | ५७३,०३३,७७८ | ४९३,४४९,२५८ |
| ८. सटही घटबढ कोष | - | - |
| जम्मा | १,४१४,५१३,६१० | १,२८५,१५०,५६४ |

आरएमडीसी लघुवित्त वित्तीय संस्था लि.

ऋणपत्र तथा वण्ड

२०७६ साल आषाढ मसान्तको (July 16, 2019)

| विवरण | यस वर्ष रू. | गत वर्ष रू. |
|--|-------------|-------------|
| १ ... प्रतिशत वण्ड/ऋणपत्र प्रति वण्ड/ऋणपत्र ... रू. ले .. मिति मा जारी भएको र मितिमा चुक्ता हुने (हालसम्मको Redemption Reserve रकम रू.) | - | - |
| २ ... प्रतिशत वण्ड/ऋणपत्र प्रति वण्ड/ऋणपत्र ... रू. ले .. मिति मा जारी भएको र मितिमा चुक्ता हुने (हालसम्मको Redemption Reserve रकम रू.) | - | - |
| ३. | - | - |
| ४. जम्मा (१+२+३) | - | - |

नोट: सुरक्षण राखी ऋणपत्र तथा वण्ड जारी गरिएको भएमा सुरक्षणको विवरण खुलाउनु पर्ने छ ।

आरएमडीसी लघुवित्त वितीय संस्था लिमिटेड
तिर्न बांकी कर्जा (सापटी)
२०७६ साल आषाढ मसान्तको (July 16, 2019)

| विवरण | यस वर्ष रू. | गत वर्ष रू. |
|--------------------------|----------------------|----------------------|
| क. स्वदेशी | | |
| १. नेपाल सरकार | ११८,६३२,००० | ११८,६३२,००० |
| २. नेपाल राष्ट्र बैंक | - | |
| ३. रिपो दायित्व | - | |
| ४. बैंक तथा वितीय संस्था | ५,९३७,०२२,१८० | ४,७५८,१६२,३३३ |
| ५. अन्य संगठित संस्थाहरू | - | |
| ६. अन्य | - | |
| जम्मा | ६,०५५,६५४,१८० | ४,८७६,७९४,३३३ |
| ख. विदेशी | | |
| १. बैंकहरू | ५७५,००४,८६१ | ७४३,०००,२८४ |
| २. अन्य | | |
| जम्मा | ५७५,००४,८६१ | ७४३,०००,२८४ |
| जम्मा (क+ख) | ६,६३०,६५९,०४१ | ५,६१९,७९४,६१७ |

आरएमडीसी लघुवित्त वितीय संस्था लिमिटेड
निक्षेप दायित्व
२०७६ साल आषाढ मसान्तको (July 16, 2019)

| विवरण | यस वर्ष रू. | गत वर्ष रू. |
|--|-------------|-------------|
| १. ब्याज तिर्नु नपर्ने खाताहरू | | |
| १.१ वितीय संस्थाहरू | - | - |
| १.२ अन्य संगठित संस्थाहरू | - | - |
| १.३ व्यक्तिगत | - | - |
| ब्याज तिर्नु नपर्ने खाताहरूको जम्मा | - | - |
| २. ब्याज तिर्नु पर्ने खाताहरू | | |
| क. बचत हिसाब | | |
| १.१ संघ संस्थाहरू | - | - |
| १.२ व्यक्तिगत | - | - |
| १.३ अन्य | - | - |
| ख. मुद्दति हिसाब | | |
| १.१ संघ संस्थाहरू | - | - |
| १.२ व्यक्तिगत | - | - |
| १.३ अन्य | - | - |
| ब्याज तिर्नु पर्ने खाताहरूको जम्मा | - | - |
| (१+२) जम्मा निक्षेप | - | - |

आरएमडीसी लघुवित्त वित्तीय संस्था लिमिटेड
अन्य दायित्व

२०७६ साल आषाढ मसान्तको (July 16, 2019)

| विवरण | यस वर्ष रू. | गत वर्ष रू. |
|---|--------------------|-------------------|
| १. पेन्सन/उपदान कोष | २७,७३२,४८२ | २५,२०१,५२३ |
| २. विदा वापतको व्यवस्था | ६,२८२,८४९ | ६,८३२,७२० |
| ३. कर्मचारी सञ्चय कोष | - | - |
| ४. कर्मचारी कल्याण कोष | - | - |
| ५. कर्मचारी बोनस व्यवस्था | ५२,४१४,०१८ | ३६,८२०,०२३ |
| ६. निक्षेपमा भुक्तानी दिन बांकी ब्याज | - | - |
| ७. सापटीमा भुक्तानी दिन बांकी ब्याज | ५,८८९,३९८ | २,५०१,३९५ |
| ८. सण्डी क्रेडिटर्स | १०,७५०,५०९ | ४,२५७,५६५ |
| ९. शाखा मिलान हिसाव | - | - |
| १०. स्थगन कर दायित्व | - | - |
| ११. भुक्तानी दिनुपर्ने विलहरू | - | - |
| १२. भुक्तानी दिन बांकी लाभांश | ८१३,४३४ | ८१३,४३४ |
| १३. उपदान कोष (अन्य) | २६४,१९५ | ३४७,८९४ |
| १४. कर्मचारी सञ्चय कोष (अन्य) | ५२३,७९८ | ४१७,६३८ |
| १५. विदा वापतको व्यवस्था (अन्य) | - | २०६,९६५ |
| १६. अन्य | - | - |
| १६.१ बत्ति, बिजुली पानी र स्रोतमा कट्टी | ५२१,६४३ | ३३५,७७० |
| १६.२ अन्य (अनुसूची ४.६ (क) संलग्न) | १०,११६,७३९ | ९,११८,६१४ |
| जम्मा | ११५,३०९,०६५ | ८६,८५३,५४१ |

आरएमडीसी लघुवित्त वित्तीय संस्था लिमिटेड
अन्य दायित्व

२०७६ साल आषाढ मसान्तको (July 16, 2019)

| विवरण | यस वर्ष रू. | गत वर्ष रू. |
|---|-------------------|------------------|
| १. पूँजीगत जगेडा कोष - ए.डि.वि. | २६,३७८ | ४६,०३४ |
| २. अनुदान कोष - नेपाल सरकार | २४,७५४ | २४,७५४ |
| ३. पूँजीगत जगेडा कोष - नेपाल सरकार | ४९०,९८८ | ६३८,५५१ |
| ४. पूँजीगत जगेडा कोष - अस. एड. | ७,४४० | ९,७०९ |
| ५. विनिमयदर समीकरण कोष - सि.आई.पि. परियोजना | - | - |
| ६. इम्प्रेष्ट फण्ड हिसाब - सि. आई. पि. परियोजना | - | - |
| ७. पूँजीगत जगेडा कोष - सि. आई. पि. परियोजना | १७,०७५ | २२,७६८ |
| ८. पूँजीगत जगेडा कोष - युवा पहुँच परियोजना | ५,९२४ | ७,८९८ |
| ९. रिभल्वभिङ्ग कोष - युवा पहुँच परियोजना | ७,१०५,२१९ | ७,१०५,२१९ |
| १०. पूँजीगत जगेडा कोष - सक्षम परियोजना | ३६४,९५० | १,२६३,६८१ |
| ११. इम्प्रेष्ट फण्ड हिसाब - सक्षम परियोजना | - | - |
| १२. RMDC Learn Microfin Fund | २,०७४,०११ | - |
| जम्मा | १०,११६,७३९ | ९,११८,६१४ |

आरएमडीसी लघुवित वित्तीय संस्था लिमिटेड
बैंक/वित्तीय संस्थामा रहेको मौज्दात
२०७६ साल आषाढ मसान्तको (July 16, 2019)

| विवरण | स्वदेशी मुद्रा | विदेशी मुद्रा रू.मा | | | कुल रू. | गत वर्ष रू. |
|--|----------------|---------------------|------------------|-------|-------------|--------------|
| | | भा.रू. | परिवर्त्य वि.मु. | जम्मा | | |
| १. स्वदेशी इजाजतपत्र प्राप्त संस्थाहरु | १४९,०५२,७५८ | | - | - | १४९,०५२,७५८ | २१४,९१९,६९६५ |
| क. चल्ती खाता | ३८,००५,५६२ | | | - | ३८,००५,५६२ | ४५,२३२,२४७ |
| ख. कल खाता | १११,०४७,१९६ | | | - | १११,०४७,१९६ | १६९,६८७,४४९ |
| जम्मा | १४९,०५२,७५८ | - | - | - | १४९,०५२,७५८ | २१४,९१९,६९६ |

नोट: सम्बन्धित इजाजतपत्रप्राप्त संस्थाहरुको समर्थन पत्र अनुसारको कुल मौज्दात रू १५,१५,८६,८५०।४३

आरएमडीसी लघुवित वित्तीय संस्था लिमिटेड
लगानी
२०७६ साल आषाढ मसान्तको (July 16, 2019)

| विवरण | प्रयोजन | | यस वर्ष रू. | गत वर्ष रू. |
|---|-----------|-------------|-------------|-------------|
| | व्यापारिक | अन्य | | |
| १ नेपाल सरकारको ट्रेजरी वील | | - | - | - |
| २ नेपाल सरकारको बचत पत्र | | - | - | - |
| ३ नेपाल सरकारको अन्य ऋणपत्र | | - | - | - |
| ४ नेपाल राष्ट्र बैंकको ऋण पत्र | | - | - | - |
| ५ विदेशी ऋणपत्र | | - | - | - |
| ६ स्वदेशी इजाजतपत्रप्राप्त संस्था | | - | - | - |
| ७ विदेशी बैंक | | - | - | - |
| ८ संगठित संस्थाहरुको शेयर | | १७,५००,००० | १७,५००,००० | ४७,५००,००० |
| ९ संगठित संस्थाहरुको डिभेन्चर तथा बन्डहरु | | - | - | - |
| १० अन्य लगानी | | - | - | - |
| क. मुद्धती खाता | | ७२८,९३५,००० | ७२८,९३५,००० | ७२४,१००,००० |
| ख. नागरिक लगानी कोष (उपदान खाता) | | २७,७३२,४८२ | २७,७३२,४८२ | २५,२०१,५२३ |
| | कुल लगानी | ७७४,१६७,४८२ | ७७४,१६७,८४२ | ७९,६८०,५२३ |
| | व्यवस्था | - | - | - |
| | खुद लगानी | ७७४,१६७,४८२ | ७७४,१६७,८४२ | ७९,६८०,५२३ |

आरएमडीसी लघुवित्त वित्तीय संस्था लिमिटेड
शेयर, डिवेन्चर तथा वण्डमा लगानी
२०७६ साल आषाढ मसान्तको (July 16, 2019)

अनुसूची ४.८ (क)

| विवरण | परल मोल रु. | बजार मूल्य अनुसार रु. | व्यवस्था रकम रु. | यस वर्ष रु. | गत वर्ष रु. |
|--|-------------|-----------------------|------------------|-------------|-------------|
| १. शेयर लगानी | | | | | |
| १.१ जीवन विकास लघुवित्त वित्तिय संस्था लि. ३,००,००० साधारण शेयर, प्रति शेयर रु.१०० ले चुक्ता | - | | - | - | ३०,०००,००० |
| १.२ नेशनल बैकिङ्ग इस्टिच्युट (एनविआई) २५,००० साधारण शेयर प्रति शेयर रु.१०० ले चुक्ता | २,५००,००० | सुचिकृत नभएको | - | २,५००,००० | २,५००,००० |
| १.३ फरवार्ड कम्पुनिटी माइक्रोफाइनान्स वित्तिय संस्था लि. २८१२५० साधारण शेयर (१३१२५० बोनश शेयर समेत), प्रति शेयर रु.१०० ले चुक्ता | १५,०००,००० | कारोबार नभएको | - | १५,०००,००० | १५,०००,००० |
| २. डिवेन्चर तथा वण्ड लगानी | | | | | |
| २.१ कम्पनी (प्रा.लि./लि.) प्रतिशत डिवेन्चर/वण्ड प्रति डिवेन्चर/वण्ड रु. ले ... | | | | | |
| २.२ | | | | | |
| २.३ | | | | | |
| कुल लगानी | १७,५००,००० | | | १७,५००,००० | ४७,५००,००० |
| ३. जोखिम सम्बन्धी व्यवस्था | | | | | |
| ३.१ गत वर्ष सम्मको व्यवस्था | | | | | |
| ३.२ यस वर्षको थप/घट | | | | | |
| कुल व्यवस्था | - | | | - | |
| खुद लगानी | १७,५००,००० | | | १७,५००,००० | ४७,५००,००० |

नोट: १. शेयरमा भएको सम्पुर्ण लगानी संस्थापक समुहको रहेको छ ।
२. फरवार्ड कम्पुनिटी माइक्रोफाइनान्स वित्तीय संस्था लि. र नेशनल बैकिङ्ग इस्टिच्युट (एनविआई)ले मात्र लाभांश घोषणा गरेको छ ।
३. संगठित संस्थाको शेयरमा गरेको लगानी बराबरको रकम लगानी समायोजन कोष खडा गरीएको छ ।

आरएमडीसी लघुवित्त वित्तीय संस्था लिमिटेड
कर्जा सापट वर्गीकरण र सोको लागि व्यवस्था
२०७६ साल आषाढ मसान्तको (July 16, 2019)

| विवरण | कर्जा सापट विवरण | | | गत वर्षको जम्मा |
|---|------------------|---------------|-----------------|-----------------|
| | विमित | अविमित | यस वर्षको जम्मा | |
| १. सक्रिय कर्जा | | | | |
| १.१ असल कर्जा | | ८,२२१,९४६,५४४ | ८,२२१,९४६,५४४ | ६,८४०,८३६,३२१ |
| १.२ सुक्ष्म निगरानी | | | | |
| २. निस्किय कर्जा | | | | |
| २.१ कमसल | | | | |
| २.२ शंकास्पद | | | | |
| २.३ खराब | | | | |
| ३. कुल कर्जा (१ + २) | | ८,२२१,९४६,५४४ | ८,२२१,९४६,५४४ | ६,८४०,८३६,३२१ |
| ४. कर्जा नोक्सानी व्यवस्था | | ८२,२१९,४६५ | ८२,२१९,४६५ | ६८,४०८,३६३ |
| ४.१ असल | | ८२,२१९,४६५ | ८२,२१९,४६५ | ६८,४०८,३६३ |
| ४.२ सुक्ष्म निगरानी | | | | |
| ४.३ कमसल | | | | |
| ४.४ शंकास्पद | | | | |
| ४.५ खराब | | | | |
| ४.६ अतिरिक्त | | | | |
| ४.७ तेस्रोपक्षको धितोमा प्रवाह भएको कर्जाको लागि थप | | | | |
| ५. गत वर्षसम्मको कर्जा नोक्सानी व्यवस्था | | ६८,४०८,३६३ | ६८,४०८,३६३ | ५७,५७३,५७३ |
| ५.१ असल | | ६८,४०८,३६३ | ६८,४०८,३६३ | ५७,५७३,५७३ |
| ५.२ सुक्ष्म निगरानी | | | | |
| ५.३ कमसल | | | | |
| ५.४ शंकास्पद | | | | |
| ५.५ खराब | | | | |
| ५.६ अतिरिक्त | | | | |
| ५.७ तेस्रोपक्षको धितोमा प्रवाह भएको कर्जाको लागि थप | | | | |
| ६. यस वर्षको नोक्सानी व्यवस्थाबाट फिर्ता | | - | - | - |
| ७. यस वर्षको थप कर्जा नोक्सानी व्यवस्था | | १३,८११,१०२ | १३,८११,१०२ | १०,८३४,७९० |
| ८. यस वर्षमा थप/फिर्ता | | १३,८११,१०२ | १३,८११,१०२ | १०,८३४,७९० |
| ९. कुल कर्जा नोक्सानी व्यवस्था (५-६+७) | | ८२,२१९,४६५ | ८२,२१९,४६५ | ६८,४०८,३६३ |
| खुद कर्जा (३-४) | | ८,१३९,७२७,०७९ | ८,१३९,७२७,०७९ | ६,७७२,४२७,९५८ |

अनुसूची ४.१०

आरएमडीसी लघुवित्त वित्तीय संस्था लिमिटेड
स्थीर सम्पत्ति

२०७६ साल आषाढ मसान्तको (July 16, 2019)

| विवरण | सम्पत्ति | | | | | | गत वर्ष रू. |
|---|----------|-------------|---------|----------------|--------------------|------|-------------|
| | भवन | परिवहन साधन | मेशिनरी | कार्यालय सामान | लीज होल्ड सम्पत्ति | अन्य | |
| १. परलमोल | | | | | | | |
| (क) गत वर्षको मौज्दात | - | ७०९,९०० | - | ३,८८५,४१५ | - | - | ३,०२९,२५९ |
| (ख) यस वर्ष थप | - | - | - | ७१८,४१३ | - | - | ७१८,४१३ |
| (ग) यस वर्षको पुनर्मूल्याङ्कन/पुनर्लेखन | - | - | - | - | - | - | - |
| (घ) यस वर्षको विक्री | - | - | - | - | - | - | - |
| (ङ) यस वर्षको अपलेखन | - | - | - | - | - | - | - |
| कुल (क+ख+ग+घ+ङ) परलमोल | - | ७०९,९०० | - | ४,६०३,८२८ | - | - | ४,५९५,३१५ |
| २. हास कट्टी | | | | | | | |
| (क) गत वर्षसम्मको | - | १२८,२५५ | - | १,४९५,५४१ | - | - | ७८१,३४९ |
| (ख) यस वर्षको | - | ११६,३२९ | - | ६०६,२११ | - | - | ८४६,२१२ |
| (ग) हासकट्टी पुनर्मूल्याङ्कन/पुनर्लेखन | - | - | - | - | - | - | (३,७६५) |
| (घ) हासकट्टी रकम समायोजन/फिर्ता | - | - | - | - | - | - | - |
| कुल हास कट्टी | - | २४४,५८४ | - | २,१०१,७५२ | - | - | १,६२३,७९६ |
| ३. बुक भ्यालु (WDV*) (१-२) | - | ४६५,३१६ | - | २,५०२,०७६ | - | - | २,९६७,३९२ |
| ४. जग्गा | - | - | - | - | - | - | - |
| ५. पूँजीगत निर्माण (पूँजीकरण गरिनु पर्ने) | - | - | - | - | - | - | - |
| जम्मा (३+४+५) | - | ४६५,३१६ | - | २,५०२,०७६ | - | - | २,९६७,३९२ |
| ६. अनुदान सम्पत्ति (संलग्न अनुसूची ४.१० (क) अनुसार) | - | ५९,१७९ | - | ८५३,५७७ | - | - | ९१२,७५६ |
| ७. जम्मा स्थीर सम्पत्ति (RMDC र अनुदान) | - | ५२४,४९५ | - | ३,३५५,६५३ | - | - | ४,९६०,१५९ |

* Written Down Value

आरएमडीसी लघुवित्त संस्था लिमिटेड
अनुदान स्थिर संपत्ति

२०७६ साल आषाढ मसान्तको (July 16, 2019)

| विवरण | सम्पत्ति | | | | | | यस वर्ष रू. | गत वर्ष रू. |
|--|----------|-------------|---------|----------------|--------------------|------|-------------|-------------|
| | भवन | परिवहन साधन | मेशिनरी | कार्यालय सामान | लीज होल्ड सम्पत्ति | अन्य | | |
| १. परलमोल | | | | | | | | |
| (क) गत वर्षको मौज्दात | - | ३,७३०,२३६ | - | ११,५२४,३७४ | - | - | १५,२५४,६१० | १४,४८४,००० |
| (ख) यस वर्षको थप | - | - | - | ६०७,३०५ | - | - | ६०७,३०५ | ७९३,३३१ |
| (ग) यस वर्षको पुनर्मूल्याङ्कन/पुनर्लेखन | - | - | - | - | - | - | - | - |
| (घ) यस वर्षको विक्री | - | - | - | - | - | - | - | - |
| (ङ) यस वर्षको अपलेखन | - | - | - | - | - | - | - | (२२,७२१) |
| कुल (क+ख+ग+घ+ङ) परलमोल | - | ३,७३०,२३६ | - | १२,१३१,६७९ | - | - | १५,८६१,९१५ | १५,२५४,६१० |
| २. हास कट्टी | | | | | | | | |
| (क) गत वर्षसम्मको | - | ३,२४३,५६२ | - | १०,०२२,४०७ | - | - | १३,२६५,९६९ | १२,२२४,७६१ |
| (ख) यस वर्षको | - | ४२७,४९५ | - | १,२५५,६९५ | - | - | १,६८३,१९० | १,०४१,२०९ |
| (ग) हासकट्टी पुनर्मूल्याङ्कन/पुनर्लेखन | - | - | - | - | - | - | - | - |
| कुल हास कट्टी | - | ३,६७१,०५७ | - | ११,२७८,१०२ | - | - | १४,९४९,१५९ | १३,२६५,९७० |
| ३. बुक भ्यालु (WDV*) (१-२) | - | ५९,१७९ | - | ८५३,५७७ | - | - | ९१२,७५६ | १,९८८,६४० |
| ४. जग्गा | - | - | - | - | - | - | - | - |
| ५. पूँजीगत निर्माण (पूँजीकरण गरिनु पर्ने) | - | - | - | - | - | - | - | - |
| जम्मा (३+४+५) | - | ५९,१७९ | - | ८५३,५७७ | - | - | ९१२,७५६ | १,९८८,६४० |

आरएमडीसी लघुवित्त वित्तीय संस्था लिमिटेड
गौर बैकिङ्ग सम्पत्ति
२०७६ साल आषाढ मसान्तको (July 16, 2019)

| ऋणी वा पार्टीको नाम ठेगाना | गौर बैकिङ्ग सम्पत्ति सकार गरेको मिति | कुल गौर बैकिङ्ग सम्पत्ति रकम रु. | नोक्सानी व्यवस्था | | खुद गौर बैकिङ्ग सम्पत्ति रु. | गत वर्ष रु. |
|----------------------------|--------------------------------------|----------------------------------|-------------------|--------|------------------------------|-------------|
| | | | प्रतिशत | रकम रु | | |
| | | | | | | |
| | | | | | | |
| | | | | | | |
| | | | | | | |
| कुल जम्मा | - | - | - | - | - | - |

आरएमडीसी लघुवित वित्तीय संस्था लिमिटेड
अन्य सम्पति
२०७६ साल आषाढ मसान्तको (July 16, 2019)

| विवरण | | यस वर्ष रू. | गत वर्ष रू. |
|--|------------------------|-------------------|-------------------|
| १. मसलन्द मौज्दात | | ८७,७७४ | १२७,६२२ |
| २. लगानीमा असूल गर्न बांकी आम्दानी | | ११,५१२,९७५ | ११,३६७,४४० |
| ३. कर्जामा असूल गर्न बांकी ब्याज यस आ.व.को रू. ७४,१७३- | गत आ.व.को रू.१३,२३,३५२ | - | - |
| कर्जाको ब्याज मूलतवी रकम यस आ. व. को रू. ७४,१७३- | गत आ.व.को रू.१३,२३,३५२ | - | - |
| ४. असूल गर्न बांकी कमिशन | | - | - |
| ५. सन्डी डेटर्स | | ११,९८२,३८४ | २,३२८,४७६ |
| ६. कर्मचारी सापटी र पेशकी | | १३,७१७,०४५ | १३,७३१,३९० |
| ७. अग्रिम भूक्तानी | | १४५,६९३ | १५५,४३५ |
| ८. मार्गस्थ नगद | | - | - |
| ९. मार्गस्थ अन्य (चेक समेत) | | - | - |
| १०. विना सूचना ड्राफ्टको भूक्तानी | | - | - |
| ११. अपलेखन हुन बांकी खर्च | | - | - |
| १२. शाखा मिलान हिसाव | | - | - |
| १३. स्थगन कर सम्पत्ति | | १०,४३३,९५३ | ९,९७१,५४१ |
| १४. अग्रिम कर जम्मा (भूक्तानी) | | १,२०१,९०० | २६२,४८४ |
| १५. अन्य | | २,१७३,९६४ | २,१७३,९६४ |
| जम्मा | | ५१,२५५,६८८ | ४०,११८,३५२ |

अनुसूची ४.१२ (क)

आरएमडीसी लघुवित वित्तीय संस्था लिमिटेड
अन्य सम्पति (थप विवरण)
२०७६ साल आषाढ मसान्तको (July 16, 2019)

| विवरण | यस वर्ष रू. | | | | गत वर्ष रू. |
|----------------------------------|-------------|----------------------------|------------------|--------|-------------|
| | १ वर्षसम्म | १ वर्षदेखि माथि ३ वर्षसम्म | ३ वर्षभन्दा माथि | जम्मा | |
| १. कर्जामा असूल गर्न बांकी ब्याज | ७४,१७३ | | | ७४,१७३ | १,३२३,३५२ |
| २. शाखा मिलान हिसाव | | | | | |
| ३. एजेन्सी हिसाव | | | | | |

आरएमडीसी लघुवित्त वित्तीय संस्था लिमिटेड
सम्भावित दायित्वहरू
२०७६ साल आषाढ मसान्तको (July 16, 2019)

| विवरण | यस वर्ष रु. | गत वर्ष रु. |
|---|------------------|------------------|
| १. जमानत | - | - |
| २. अपरिवर्त्य कर्जा प्रतिबद्धता (Irrevocable Loan Commitment) | - | - |
| ३. आयकर बापत सम्भावित दायित्व | ६,७३५,९३९ | ६,७३५,९३९ |
| ४. Acceptance सहित अन्य सबै प्रकारका सम्भावित दायित्वहरू | - | - |
| ५. चुक्ता वा भुक्तान हुन बांकी शेयर लगानी | - | - |
| ६. भुक्तानीको लागि दावी परेको जमानत | - | - |
| ७. संस्थाउपर दावी परेको तर संस्थाले दायित्व स्वीकार नगरेको दायित्वहरू | - | - |
| जम्मा | ६,७३५,९३९ | ६,७३५,९३९ |

आरएमडीसी लघुवित्त वित्तीय संस्था लिमिटेड
ब्याज आठदानी
मिति २०७५।०८।०९ देखि २०७६।०३।३१ सम्म (July 17, 2018 to July 16, 2019)

| विवरण | यस वर्ष रु. | गत वर्ष रु. |
|--|----------------------|--------------------|
| क. कर्जा सापटमा | ९५०,६२२,३२४ | ७१७,६६८,०७१ |
| ख. लगानीमा | - | - |
| १. नेपाल सरकारको सुरक्षणपत्र | - | - |
| २. नेपाल राष्ट्र बैंकको ऋणपत्र | - | - |
| ३. डिभेन्चर तथा बण्ड | - | - |
| ४. अन्तर बैंक लगानीमा ब्याज | - | - |
| ग. एजेन्सी मौज्दातमा | - | - |
| घ. माग तथा अल्प सूचनामा प्राप्त हुने मौज्दातमा | - | - |
| ङ. अन्यमा | - | - |
| १. मुद्दती निक्षेप | ७८,२८०,८७४ | ९४,११२,४६४ |
| २. कल डिपोजिट | ७,११९,५७० | ६,४७१,०४३ |
| जम्मा | १,०३६,०२२,७६८ | ८१८,२५१,५७८ |

आरएमडीसी लघुवित्त वित्तीय संस्था लिमिटेड
 ब्याज खर्च

मिति २०७५।०८।०९ देखि २०७६।०३।३१ सम्म (July 17, 2018 to July 16, 2019)

| विवरण | यस वर्ष रु. | गत वर्ष रु. |
|--|--------------------|--------------------|
| क. निक्षेप दायित्वमा | - | - |
| १. सदस्यहरुको बचतमा | - | - |
| २. सर्वसाधारणको निक्षेपमा | - | - |
| ख. कर्जा सापटमा | - | - |
| १. ऋणपत्र तथा बण्ड | - | - |
| २. नेपाल राष्ट्र बैंकबाट प्राप्त कर्जा | - | - |
| ३. अन्तर बैंक/वित्तीय संस्था कर्जा | ५३३,५४३,९२४ | ३९२,५०२,७४० |
| ४. अन्य संगठित संस्था | - | - |
| ५. अन्य कर्जा | १६,५३१,६८० | १९,७५२,५७७ |
| ग. अन्यमा | - | - |
| १. | - | - |
| २. | - | - |
| जम्मा | ५५०,०७५,६०४ | ४१२,२५५,३१७ |

आरएमडीसी लघुवित्त वित्तीय संस्था लिमिटेड
 कमिशन तथा अन्य सञ्चालन आम्दानी

मिति २०७५।०८।०९ देखि २०७६।०३।३१ सम्म (July 17, 2018 to July 16, 2019)

| विवरण | यस वर्ष रु. | गत वर्ष रु. |
|-----------------------|-------------------|-------------------|
| १. सेवा शुल्क | ५७,६९८,९०० | ४७,६९४,९०० |
| २. नवीकरण शुल्क | - | - |
| ३. इ.प्रा. कमिशन वापत | - | - |
| ४. बढ्दा आम्दानी | - | - |
| ५. अन्य (तालिम) | १,९८५,७७० | ९७७,६५८ |
| जम्मा | ५९,६८४,६७० | ४८,६७२,५५८ |

आरएमडीसी लघुवित्त संस्था लिमिटेड
कर्मचारी खर्च

मिति २०७५।०८।०१ देखि २०७६।०३।३१ सम्म (July 17, 2018 to July 16, 2019)

| विवरण | जम्मा खर्च रु. | सक्षम परियोजनाबाट शोधभर्ना प्राप्त | यस वर्षको खर्च रु. | गत वर्षको खर्च रु. |
|------------------------------|-------------------|------------------------------------|--------------------|--------------------|
| १. तलव | १८,०८५,६८७ | २,७६६,६९५ | १५,३१८,९९२ | १४,७५१,२५७ |
| २. भत्ता | ६,५५०,०३३ | ८२७,९२० | ५,८२२,११३ | ३,६४९,९३७ |
| ३. सञ्चयकोषमा थप | १,८०८,५६९ | २७६,६७० | १,५३१,८९९ | १,५३२,५४६ |
| ४. तालिम खर्च | १,०३२,०१२ | १७३,४०६ | ८५८,६०६ | १,०९७,५३६ |
| ५. पोशाक | ३२२,००० | ३१,९०० | २९०,१०० | २९५,५५० |
| ६. औषधोपचार | १,२४८,६७५ | - | १,२४८,६७५ | १,२१७,४४० |
| ७. बीमा | १३१,०७३ | - | १३१,०७३ | १२०,८०० |
| ८. विदा वापतको व्यवस्था | १,२३०,८९९ | १४३,४८७ | १,०८७,४१२ | १,३४८,२१७ |
| ९. पेन्सन तथा उपदान व्यवस्था | ४,०९४,३९१ | १२९,५९९ | ३,९६४,७९२ | ४,७७१,६०४ |
| १०. अन्य | - | - | - | - |
| ११. तालिम खर्च (प्र. का. अ.) | ३१७,१८९ | - | ३१७,१८९ | ६,६५० |
| जम्मा | ३४,९२०,५२८ | ४,३४९,६७७ | ३०,५७०,८५१ | २८,७९१,५३७ |

आरएमडीसी लघुवित वितीय संस्था लिमिटेड
अन्य सञ्चालन खर्च

अनुसूची ४.१८

मिति २०७५।०८।०९ देखि २०७६।०३।३१ सम्म (July 17, 2018 to July 16, 2019)

| विवरण | जम्मा खर्च रु | सक्षम परियोजनाबाट शोधभर्ना प्राप्त | यस वर्षको खर्च रु. | गत वर्षको खर्च रु. |
|---------------------------------------|---------------|------------------------------------|--------------------|--------------------|
| १. घरभाडा | २,०९०,९६१ | ५९४,८८६ | १,४९६,०७५ | १,५२६,९०७ |
| २. बत्ती विजुली र पानी | ५७०,१५७ | १२७,७३५ | ४४२,४२२ | ४३३,६४९ |
| ३. मर्मत तथा सम्भार | - | - | - | - |
| (क) भवन | - | - | - | - |
| (ख) सवारी साधन | ४७३,६४० | ७४,८९५ | ३९८,७४५ | ५११,९०२ |
| (ग) अन्य | - | - | - | - |
| ४. बीमा | १२७,५६८ | १८,५७३ | १०८,९९५ | १०३,०४३ |
| ५. पोष्टेज, टेलिक्स, टेलिफोन, फ्याक्स | ६८६,९२० | २०८,३३५ | ४७८,५८५ | ३६३,७६९ |
| ६. कार्यालय उपकरण फर्निचर र सम्भार | १६५,६७९ | १९,५३६ | १४६,१४३ | १५३,००९ |
| ७. भ्रमण भत्ता र खर्च | १,७०९,२७४ | ४४४,८८० | १,२६४,३९४ | १,७९६,७८९ |
| ८. मसलन्द र छपाई | ४२०,८२८ | ५७,३९८ | ३६३,४३० | ३०७,३९६ |
| ९. पत्रपत्रिका तथा पुस्तक | ४३,९१० | ८,३२० | ३५,५९० | ३३,६७१ |
| १०. विज्ञापन | ३३४,४०६ | - | ३३४,४०६ | ६०८,१८७ |
| ११. कानुनी खर्च | १५,११७ | - | १५,११७ | ८३,००० |
| १२. चन्दा | - | - | - | - |
| १३. सञ्चालक समिति सम्बन्धी खर्च | - | - | - | - |
| (क) बैठक भत्ता | ६४०,००० | - | ६४०,००० | ७०५,००० |
| (ख) अन्य खर्च | १८०,१७७ | - | १८०,१७७ | १९४,०२७ |
| १४. साधारण सभा सम्बन्धी खर्च | ५५९,७१४ | - | ५५९,७१४ | ३८७,७६० |
| १५. लेखा परीक्षण सम्बन्धी | - | - | - | - |
| (क) लेखा परीक्षण शुल्क (बाह्य) | ३३९,००० | - | ३३९,००० | ३३९,००० |
| (ख) लेखा परीक्षण शुल्क (आन्तरिक) | २२६,००० | २५,९९० | २००,०१० | १८४,९८९ |
| (ग) अन्य खर्च | ४५७,०५५ | ३४,५०० | ४२२,५५५ | ५१५,५५४ |
| १६. रकम स्थानान्तरण कमिशन | ४४,३६३ | - | ४४,३६३ | ५१,३९८ |
| १७. स्थीर सम्पत्तिमा ह्रास कट्टी | ७२२,५४० | - | ७२२,५४० | ८४६,२१२ |
| १८. पूर्व सञ्चालन खर्च अपलेखन | - | - | - | - |
| १९. शेयर निष्काशन खर्च | - | - | - | - |
| २०. प्राविधिक सेवा शोधभर्ना | - | - | - | - |
| २१. मनोरञ्जन खर्च | - | - | - | - |
| २२. अपलेखन खर्च | - | - | - | - |
| २३. सुरक्षा खर्च | - | - | - | - |
| २४. कर्जा सुरक्षण प्रिमियम | - | - | - | - |
| २५. कमिशन र डिस्काउण्ट | १,८५१,७१७ | - | १,८५१,७१७ | १,०८३,६२२ |
| २६ अन्य: | - | - | - | - |
| २६.१ नखप्ने सामान | ५१,५११ | ६,००४ | ४५,५०७ | ५१,३४७ |
| २६.२ जेनेटोरीयल | २०१,६०० | २३,१८४ | १७८,४१६ | १७८,४१६ |

| विवरण | जम्मा खर्च रु | सक्षम परियोजनाबाट शोधभर्ना प्राप्त | यस बर्षको खर्च रु. | गत बर्षको खर्च रु. |
|-------------------------------------|---------------|---------------------------------------|-----------------------|-----------------------|
| २६.३ कर्मचारी भर्ना खर्च | १२८,६४८ | - | १२८,६४८ | ७,४६८ |
| २६.४ इन्धन खर्च | ३७५,७६० | ६४,१०६ | ३११,६५४ | २३६,३९७ |
| २६.५ सवारी पार्किङ खर्च | १०५,५६० | - | १०५,५६० | १०२,९३५ |
| २६.६ दर्ता तथा शुल्क खर्च | ५९,७०० | १९,७५० | ३९,९५० | ७,२५० |
| २६.७ ग्राहक संरक्षण खर्च | ८,००९,७१५ | २,६२०,६४८ | ५,३८९,०६७ | - |
| २६.८ तालिम खर्च (संचालक समिति) | २२७,६४९ | - | २२७,६४९ | - |
| २६.९ कर्जा सुचना शुल्क | - | - | - | - |
| २६.१० अन्य | १२,५०१ | १,४३८ | ११,०६३ | १७५,५८४ |
| २६.११ अन्य विविध | ५९९,३८२ | ८४,६५६ | ५१४,७२६ | ३१५,९१८ |
| २७. शेयर रजिष्ट्रेशन खर्च | १,०३८,९०२ | - | १,०३८,९०२ | ५०६,३६० |
| २८. सक्षमता अभिवृद्धि खर्च | - | - | - | - |
| २९. शाखा संचालन खर्च | - | - | - | - |
| ३०. वार्षिकोत्सव खर्च | ११२,०८२ | ५६,०४१ | ५६,०४१ | ६५,५३३ |
| ३१. वार्षिक सम्भार खर्च | ११९,२०१ | - | ११९,२०१ | १५,००० |
| ३२. सामाजिक सुरक्षा अर्न्तगतको खर्च | ५१४,०४० | - | ५१४,०४० | - |
| जम्मा | २३,२१५,२७७ | ४,४९०,८७५ | १८,७२४,४०२ | ११,८९१,०९२ |

आरएमडीसी लघुवित्त वित्तीय संस्था लिमिटेड
सम्भावित कर्जा नोक्सानी व्यवस्था
मिति २०७५।०८।०९ देखि २०७६।०३।३१ सम्म (July 17, 2018 to July 16, 2019)

| विवरण | यस वर्ष रु. | गत वर्ष रु. |
|---|-------------|-------------|
| १. कर्जा नोक्सानी व्यवस्थामा भएको बृद्धि | १३,८११,१०२ | १०,८३४,७९० |
| २. लगानी नोक्सानी व्यवस्थामा भएको बृद्धि | - | - |
| ३. गैर बैंकिंग सम्पत्ति नोक्सानी व्यवस्था | - | - |
| ४. अन्य सम्पत्तिमा गरिएको व्यवस्था | - | - |
| जम्मा | १३,८११,१०२ | १०,८३४,७९० |

आरएमडीसी लघुवित्त वित्तीय संस्था लिमिटेड
गैर संचालन आम्दानी/नोक्सान
मिति २०७५।०८।०९ देखि २०७६।०३।३१ सम्म (July 17, 2018 to July 16, 2019)

| विवरण | यस वर्ष रु. | गत वर्ष रु. |
|---|-------------|-------------|
| १. लगानी बिक्रीबाट आम्दानी/(नोक्सान) | ३७,५००,००० | - |
| २. सम्पत्ति बिक्रीबाट आम्दानी/(नोक्सान) | - | - |
| ३. लाभांश | ४,११४,७०१ | १,८६८,८५० |
| ४. अन्य | - | - |
| खुद गैर संचालन आम्दानी / (नोक्सान) | ४१,६१४,७०१ | १,८६८,८५० |

आरएमडीसी लघुवित्त वित्तीय संस्था लिमिटेड
सम्भावित नोक्सानी व्यवस्थाबाट फिर्ता
मिति २०७५।०८।०९ देखि २०७६।०३।३१ सम्म (July 17, 2018 to July 16, 2019)

| विवरण | यस वर्ष रु. | गत वर्ष रु. |
|---|-------------|-------------|
| १. कर्जा नोक्सानी व्यवस्थाबाट फिर्ता | - | - |
| २. गैर बैंकिंग सम्पत्ति नोक्सानी व्यवस्थाबाट फिर्ता | - | - |
| ३. लगानी व्यवस्थाबाट फिर्ता | - | - |
| ४. अन्य सम्पत्तिको व्यवस्थाबाट फिर्ता | - | - |
| जम्मा | - | - |

आरएमडीसी लघुवित्त वित्तीय संस्था लिमिटेड
असामान्य कारोवारहरुबाट भएको आम्दानी/खर्च
मिति २०७५।०८।०९ देखि २०७६।०३।३१ सम्म (July 17, 2018 to July 16, 2019)

| विवरण | यस वर्ष रु. | गत वर्ष रु. |
|---|-------------|-------------|
| १. अपलेखन भएको कर्जाको असूली | - | - |
| २. स्वेच्छिक अवकाश खर्च | - | - |
| ३. असूली हुन नसक्ने कर्जाको अपलेखन (४.२८ क) | - | - |
| ४. अन्य खर्च/आम्दानी | - | - |
| ५. | - | - |
| जम्मा | - | - |

आरएमडीसी लघुवित्त वित्तीय संस्था लिमिटेड
 अपलेखित कर्जाको विवरण

मिति २०७५।०४।०१ देखि २०७६।०३।३१ सम्म (July 17, 2018 to July 16, 2019)

| क्र.सं. | कर्जा प्रकार | अपलेखन गरिएको रकम | धितो/जमातीको प्रकार तथा रकम | धितो मूल्यांकनको आधार | कर्जा स्वीकृत गर्ने अधिकारी/तह | कर्जा असुलीका लागि भए गरेको प्रयास | कैफियत |
|-----------|--------------|-------------------|-----------------------------|-----------------------|--------------------------------|------------------------------------|--------|
| १ | | | | | | | |
| २ | | | | | | | |
| ३ | | | | | | | |
| ४ | | | | | | | |
| ५ | | | | | | | |
| कुल कर्जा | | | | | | | |

आरएमडीसी लघुवित्त वित्तीय संस्था लिमिटेड
संचालक, कार्यकारी प्रमुख, संस्थापक, कर्मचारी, शेयरहोल्डरहरूलाई ग्राहको कर्जा सापट विवरण
२०७६ साल आषाढ मसान्तको (As at July, 16, 2019)

प्रवाहित कर्जा सापटको कुल रकममध्ये सञ्चालक, कार्यकारी प्रमुख, संस्थापक, कर्मचारी, शेयरधनीहरु र निजहरूको परिवारका सदस्य वा त्यस्ता व्यक्ति जमानी बसेको वा म्यानिजिङ एजेन्ट भएको कुनै संस्था वा कम्पनीलाई गएको रकमको विवरण देहाय बमोजिम छ ।

| संस्थापक/सञ्चालक/ कार्यकारी प्रमुखको नाम | गत वर्षसम्मको बांकी | | यस वर्ष असुली | | यसवर्ष थप कर्जा | आषाढ मसान्तसम्म बांकी | |
|---|---------------------|-------|---------------|------------|--------------------|-----------------------|-------|
| | सावां | ब्याज | सावां | ब्याज | | सावां | ब्याज |
| (क) सञ्चालक | | | | | | | |
| १. | | | | | | | |
| २. | | | | | | | |
| (ख) कार्यकारी प्रमुख | | | | | | | |
| १. | | | | | | | |
| २. | | | | | | | |
| (ग) संस्थापक | | | | | | | |
| १. निर्धन उत्थान बैंक लि. | १००,०००,००१ | - | ६६,६६६,६६६ | ९,७१३,८७२ | | ३३,३३३,३३५ | - |
| २. | | | | | | | |
| (घ) कर्मचारी | | | | | | | |
| १. | | | | | | | |
| २. | | | | | | | |
| (ङ) शेयरधनीहरु | | | | | | | |
| १. जालपा लघुवित्त वित्तीय संस्था लि. | ११८,३२४,२४५ | - | ६९,९९३,९३८ | १५,२६९,१०३ | ४०,०००,००० | ८८,३३०,३०७ | |
| २. उपकार लघुवित्त वित्तीय संस्था लि | १६३,२९२,१०४ | - | १२२,८७६,४०८ | २३,३४७,०२२ | १५०,०००,००० | १९०,४१५,६९६ | |
| ३. महिला सामुदायिक लघुवित्त वित्तीय संस्था लि. | १४४,९६९,१२५ | - | १११,६३६,४६२ | २४,२२२,४७५ | १५०,०००,००० | १८३,३३२,६६३ | |
| ४. महिला सहयोगी बचत तथा ऋण सहकारी संस्था लि. | ३२,१४९,२८६ | - | १८,३१७,८९६ | २,८८९,१०० | - | १३,८३१,३९० | |

| संस्थापक/सञ्चालक/ कार्यकारी प्रमुखको नाम | गत वर्षसम्मको बांकी | | यस वर्ष असूली | | यसवर्ष थप कर्जा | आषाढ मसान्तसम्म बांकी | |
|---|----------------------|----------|----------------------|--------------------|--------------------|-----------------------|----------|
| | सावाँ | ब्याज | सावाँ | ब्याज | | सावाँ | ब्याज |
| ५. छिमेक लघुवित्त वित्तीय संस्था लि. | ६०,०००,००० | - | ४०,०००,००० | ५,७२१,७८० | - | २०,०००,००० | - |
| ६. सहारा नेपाल बचत तथा ऋण सहकारी संस्था लि. | १५३,३१६,९०१ | - | ११९,१५१,५७२ | २४,८४७,४४२ | १५०,०००,००० | १८४,१६५,३२९ | |
| ७. नेरुडो समृद्ध लघुवित्त वित्तीय संस्था लि. | ४९,५७९,९९९ | - | ३६,६६४,००२ | ७,३०१,८५९ | ५०,०००,००० | ६२,९१५,९९७ | |
| ८. नव प्रतिभा वचत तथा ऋण सहकारी संस्था लि. | २०८,३१५,२३९ | - | ११४,१४९,२३७ | २६,४१९,३५२ | ९५,०००,००० | १८९,१६६,००२ | |
| ९. नेरुडे लघुवित्त वित्तीय संस्था लि. | १९४,१६१,२०६ | - | १०८,३२९,७०२ | २१,७२९,०२९ | ५०,०००,००० | १३५,८३१,५०४ | |
| १०. सिवाइसि नेपाल लघुवित्त वित्तीय संस्था लि. | १८,३०६,६६५ | - | १६,६४२,६६५ | १,२९८,३७२ | - | १,६६४,००० | |
| ११. सल्भ लघुवित्त वित्तीय संस्था लि. | १०९,४९३,३३४ | - | ६५,३२९,९९७ | ९,५०३,८४६ | - | ४४,१६३,३३७ | - |
| १२. सृजनशिल लघुवित्त वित्तीय संस्था लि. | २४६,६२९,१६६ | - | १४३,९२०,८३५ | २८,८२७,२५९ | ११०,०००,००० | २१२,७०८,३३१ | |
| १३. युनिक नेपाल लघुवित्त वित्तीय संस्था लि. | १३५,४८६,८९८ | - | ८८,२३७,५६८ | ११,४३५,५९० | - | ४७,२४९,३३० | |
| १४. जिवन विकास लघुवित्त वित्तीय संस्था लि. | २२७,०५७,३०५ | - | १४८,३०९,२४३ | २९,२६७,१८३ | १२०,०००,००० | १९८,७४८,०६२ | |
| जम्मा | १,९६१,०८१,४७४ | - | १,२७०,२२६,१९१ | २४१,७९३,२८४ | ९१५,०००,००० | १,६०५,८५५,२८३ | - |

आरएमडीसी लघुवित्त वित्तीय संस्था लिमिटेड
पूँजीकोष तालिका
२०७६ साल आषाढ मसान्तको (July 16, 2019)

(रु. हजारमा)

| क्र.सं. | विवरण | यस वर्ष रु. | गत वर्ष रु. |
|---------|--|-------------|-------------|
| (क) | प्राथमिक पूँजी | १,८७२,३७० | १,६२२,५१७ |
| १) | चुक्ता पूँजी (साधारण शेयर) | ७९९,३९९ | ७९९,३९९ |
| २) | प्रस्तावित वोनश शेयर | ९९,९२५ | - |
| ३) | शेयर प्रिमियम | - | - |
| ४) | फिर्ता नहुने अग्राधिकार शेयर | - | - |
| ५) | साधारण जगेडा कोष | ४००,०१२ | ३३४,१६९ |
| ६) | सञ्चित नाफा/(नोक्सान) | ५७३,०३४ | ४९३,४४९ |
| ७) | वासलातमा देखाईएको चालु आ.व.को नाफा-नोक्सान हिसावको रकम | - | - |
| ८) | पूँजी फिर्ता जगेडा कोष | - | - |
| ९) | पूँजी समायोजन कोष | - | - |
| १०) | कल्स इन एडभान्स | - | - |
| ११) | अन्य स्वतन्त्र कोषहरु | १०,४३४ | ९,९७२ |
| | घटाउने : | | |
| | - ख्याति (Goodwill) वापतको रकम | | |
| | - स्थगन कर सम्पत्ती | (१०,४३४) | (९,९७२) |
| | - सीमाभन्दा बढी शेयर तथा सुरक्षणपत्रमा लगानी गरिएको रकम | | (४,५००) |
| | - वित्तीय स्वार्थ रहेको कम्पनीको धितोपत्रमा लगानी गरेको रकम | | |
| | - अवास्तविक सम्पत्ति | | |
| | - यस बैंकको निर्देशन पालना नगरी स्वप्रयोजनका लागि घरजग्गा खरिद गरेको रकम | | |
| | - प्रचलित ऐन तथा कानूनले प्रतिबन्ध गरेका व्यक्ति तथा समूहहरुलाई प्रदान गरेको कर्जा तथा सुविधाहरु | | |
| (ख) | पूरक पूँजी | १४०,५११ | १२१,१०९ |
| १ | असल कर्जाको लागि गरेको कर्जा नोक्सानी व्यवस्था | ८२,२१९ | ६८,४०८ |
| २ | अतिरिक्त कर्जा नोक्सानी व्यवस्था | | |
| ३ | हाइब्रिड पूँजी उपकरणहरु | | |
| ४ | सुरक्षण नराखेको सहायक आवधिक ऋण | | |
| ५ | सम्पत्ति पूनर्मूल्याङ्कन कोष | | |
| ६ | लगानी समायोजन कोष | १७,५०० | ४७,५०० |
| ७ | ग्राहक संरक्षण कोष | ४०,७९२ | ५,२०१ |
| (ग) | जम्मा पूँजीकोष (क+ख) | २,०१२,८८१ | १,७४३,६२६ |
| (घ) | जोखिम भारित सम्पत्तिको आधारमा कायम गर्नु पर्ने न्यूनतम पुाजीकोष | | |
| | आवश्यक न्यूनतम पूँजी कोष (8.0 % of RWA) | ६८०,२७६ | ५७२,२३१ |
| | आवश्यक न्यूनतम प्राथमिक पूँजी कोष (4.0 % of RWA) | ३४०,१३८ | २८६,११६ |
| | कायम भएको पूँजी कोष (%) | २३.६७% | २४.३८% |
| | कायम भएको प्राथमिक पूँजी कोष (%) | २२.०२% | २२.६८% |
| | अधिक पूँजी कोष (१५.६७%) | १,३३२,६०५ | १,१७१,३९५ |
| | अधिक प्राथमिक पूँजी कोष (१८.०२%) | १,५३२,२३२ | १,३३६,४०१ |

आरएमडीसी लघुवित्त वित्तीय संस्था लिमिटेड
जोखिम आशित सभपति विवरण तालिका
२०७६ साल आषाढ मसान्तको (July 16, 2019)

क. वासलात भित्रका सम्पत्तिहरु (On-Balance-Sheet Assets)

(रु. हजारमा)

| क्र.सं. | विवरण | भार | यस बर्ष | | गत बर्ष | |
|---------|--|-----|-----------|---------------------|-----------|---------------------|
| | | | रकम | जोखिम आशित सम्पत्ति | रकम | जोखिम आशित सम्पत्ति |
| १ | नगद मौज्जात | ० | - | - | - | - |
| २ | नेपाल राष्ट्र बैंकमा रहेको मौज्जात | ० | ४१,६४७ | - | ३४,६४२ | - |
| ३ | नेपाल सरकारको सुरक्षणपत्रमा गरिएको लगानी | ० | - | - | - | - |
| ४ | नेपाल राष्ट्र बैंकको सुरक्षणपत्रमा गरेको लगानी | ० | - | - | - | - |
| ५ | आफ्नै मुद्दति रसिदको धितोमा पूर्ण सुरक्षित हुने गरी प्रदान गरेको मुद्दति रसिद धितो कर्जा | ० | - | - | - | - |
| ६ | सरकारी सुरक्षणपत्रको धितोमा पूर्ण सुरक्षित हुने गरी प्रदान गरेको कर्जा | ० | - | - | - | - |
| ७ | सरकारी सुरक्षणपत्रको पाउनु पर्ने ब्याज रकम (Accrued Interest) | ० | - | - | - | - |
| ८ | बैंक/वित्तीय संस्थाहरुमा रहेको मौज्जात/मुद्दति रसिदको दावी (Claims)* | २० | ७६६,९४१ | १५३,३८८ | ७६९,३३२ | १५३,८६६ |
| ९ | मागेको बखत प्राप्त हुने रकम (Money at Call) | २० | १११,०४७ | २२,२०९ | १६९,६८७ | ३३,९३७ |
| १० | अन्तर बैंक/संस्था सापटी | २० | - | - | - | - |
| ११ | शेयर, डिभेन्चर एवं बण्डमा भएको लगानी | १०० | १७,५०० | १७,५०० | ४७,५०० | ४७,५०० |
| १२ | अन्य लगानीहरु | १०० | २७,७३२ | २७,७३२ | २५,२०२ | २५,२०२ |
| १३ | कर्जा, सापट (कुल रकम) | १०० | ८,२२१,९४७ | ८,२२१,९४७ | ६,८४०,८३६ | ६,८४०,८३६ |
| १४ | स्थीर सम्पत्तिहरु | १०० | ३,८८० | ३,८८० | ४,९६० | ४,९६० |
| १५ | पाउनु पर्ने अन्य खुद ब्याज रकम (कुल पाउनु पर्ने ब्याज - सरकारी ऋणपत्र तथा वचत पत्रको ब्याज- ब्याज मुल्यवी) | १०० | ११,५१३ | ११,५१३ | ११,३६७ | ११,३६७ |
| १६ | अन्य सबै सम्पत्तिहरु (खुद अग्रिम कर दाखिला वाहेक) | १०० | ३८,५४१ | ३८,५४१ | २८,४८८ | २८,४८८ |
| | (क) जम्मा | | ९,२४०,७४८ | ८,४९६,७१० | ७,९३२,०१४ | ७,९४६,१५६ |

ख. वासलात बाहिरका कारोवारहरू (Off-balance sheet Items)

| क्र.सं. | विवरण | भार | यस बर्ष | | गत बर्ष | |
|---------|--|-----|-----------|----------------------|-----------|----------------------|
| | | | रकम | जोखिम भारित सम्पत्ति | रकम | जोखिम भारित सम्पत्ति |
| १ | जमानत | १०० | - | - | - | - |
| २ | अपरिवर्त्य कर्जा प्रतिबद्धता (Irrevocable Loan Commitment) | १०० | - | - | - | - |
| ३ | आयकर वापत सम्भावित दायित्व | १०० | ६,७३६ | ६,७३६ | ६,७३६ | ६,७३६ |
| ४ | Acceptance सहित अन्य सवै प्रकारका सम्भावित दायित्वहरू | १०० | - | - | - | - |
| ५ | चुक्ता वा भुक्तान हुन बांकी शेयर लगानी | १०० | - | - | - | - |
| ६ | भुक्तानीको लागि दावी परेको जमानत | २०० | - | - | - | - |
| ७ | संस्थाउपर दावी परेको तर संस्थाले दायित्व स्वीकार नगरेको दायित्वहरू | २०० | - | - | - | - |
| | जम्मा (ख) | | ६,७३६ | ६,७३६ | ६,७३६ | ६,७३६ |
| | कुल जोखिम भारित सम्पत्ति जम्मा (क)+(ख) | | ९,२४७,४८४ | ८,५०३,४४६ | ७,९३८,७५० | ७,१५२,८९२ |

आरएमडीसी लघुवित्त वित्तीय संस्था लिमिटेड प्रमुख सूचकाङ्कहरू

अनुसूची ४.२५

| विवरण | सूचकाङ्क | | आ.व. | | आ.व. | | आ.व. | |
|--|----------|---------------|---------------|---------------|---------------|---------------|------|------|
| | | २०७१/०७२ | २०७२/०७३ | २०७३/०७४ | २०७४/०७५ | २०७५/०७६ | आ.व. | आ.व. |
| १. खुद नाफा/कुल आमदानी | प्रतिशत | ४६.००% | ४०.६१% | ३४.७०% | २९.६५% | २८.९५% | | |
| २. प्रति शेयर आमदानी | रु. | ३४.९३ | २७.४९ | ३०.५२ | ३५.४५ | ४१.१८ | | |
| ३. प्रति शेयर बजार मूल्य रु. | रु. | ६५५.०० | १,३८८.०० | ७७५.०० | ५९४.०० | ६६१.०० | | |
| ४. मूल्य आमदानी अनुपात (PE Ratio) | अनुपात | १८.७५ | ५०.४९ | २५.३९ | १६.७६ | १६.०५ | | |
| ५. शेयर पूँजीमा लाभांश (बोनस सहित) | प्रतिशत | २६.३२% | २०.००% | २०.००% | २०.००% | २५.००% | | |
| ६. शेयर पूँजीमा नगद लाभांश भुक्तानी | प्रतिशत | १६.३२% | १०.००% | १५.००% | १०.००% | १२.५०% | | |
| ७. ब्याज आमदानी/कर्जा तथा सापट | प्रतिशत | ६.६१% | ६.६१% | ९.००% | ११.००% | १२.६२% | | |
| ८. कर्मचारी खर्च/कुल सञ्चालन खर्च | प्रतिशत | १७.३७% | १३.३१% | १०.२०% | ६.२१% | ४.९९% | | |
| ९. कुल निक्षेप तथा सापटीमा ब्याज खर्च | प्रतिशत | २.६१% | २.५७% | ४.५२% | ७.३४% | ८.९८% | | |
| १०. सटही घटवट आमदानी/कुल आमदानी | प्रतिशत | - | - | - | - | - | | |
| ११. कर्मचारी बोनस/कुल कर्मचारी खर्च | प्रतिशत | १४०.१६% | ११५.५०% | १०७.०८% | १२७.८८% | १७१.४५% | | |
| १२. खुद नाफा/कर्जा सापट | प्रतिशत | ५.७४% | ३.९३% | ४.०२% | ४.०९% | ४.३७% | | |
| १३. खुद नाफा/कुल सम्पत्ति | अनुपात | ०.०३६ | ०.०२८ | ०.०३० | ०.०३४ | ०.०३९ | | |
| १४. कुल कर्जा/निक्षेप | प्रतिशत | NA | NA | NA | NA | NA | | |
| १५. कुल सञ्चालन खर्च/कुल सम्पत्ति | प्रतिशत | २.१४% | २.५३% | ३.९९% | ६.१२% | ७.२०% | | |
| १६ जोखिम भारित सम्पत्तिमा पूँजीकोषको पर्याप्तता | | | | | | | | |
| (क) प्राथमिक पूँजी | प्रतिशत | २७.७३% | २५.५९% | २३.४४% | २२.६८% | २२.०२% | | |
| (ख) पूरक पूँजी | प्रतिशत | १.९६% | १.८६% | १.८१% | १.७०% | १.६५% | | |
| (ग) कुल पूँजी कोष | प्रतिशत | २९.६९% | २७.४५% | २५.२५% | २४.३८% | २३.६७% | | |
| १७. तरलता (CRR) | अनुपात | NA | NA | NA | NA | NA | | |
| १८. निष्कृत कर्जा/कुल कर्जा | प्रतिशत | - | - | - | - | - | | |
| १९. ब्याज दर अन्तर (Weighted Average Interest Rate Spread) | | - | - | - | - | - | | |
| २०. बुक नेटवर्थ | रु. | १,६८५,६७०,६३४ | १,७९५,०५०,१९९ | १,९०१,२५२,७५९ | २,०८४,५४९,१६४ | २,३१३,८३७,०३५ | | |
| २१. कुल शेयर | संख्या | ६,२९२,००० | ६,९२१,२०० | ७,२६७,२६० | ७,९९३,९८६ | ८,९९३,२३४ | | |
| २२. कुल कर्मचारी संख्या | संख्या | २४ | २४ | २६ | २५ | २४ | | |
| २३. अन्य | | | | | | | | |

नोट: १. प्रति शेयर आमदानी चुक्ता पुँजीको आधारमा गणना गरिएको छ।

२. आ.व. २०७५/७६ मा प्रस्ताव गरिएको १२.५ प्रतिशत बोनस शेयर समेत जम्मा शेयर संख्यामा समावेश गरिएको।

आरएमडीसी लघुवित्त वित्तीय संस्था लिमिटेड

प्रमुख लेखा नीतिहरू

आर्थिक वर्ष २०७५/०७६ (सन २०१८/२०१९)

१. संस्था सम्बन्धी सामान्य जानकारी

आरएमडीसी लघुवित्त वित्तीय संस्था लि. (यस पछि आरएमडीसी भनिने छ) वि.सं. २०५५ साल कार्तिक १३ गते कम्पनी रजिष्ट्रार कार्यालयमा पब्लिक कम्पनीको रूपमा दर्ता भई वि.सं. २०५६ मंसिर २० गते नेपाल राष्ट्र बैंकबाट “घ” वर्गको वित्तीय संस्थाको रूपमा ईजाजतपत्र प्राप्त गरि थोक कर्जा कारोबार शुरु गरेको हो । आरएमडीसीको मुख्य कार्यालय पुतलीसडक, काठमाण्डौमा रहेको छ । यस बाहेक यस आरएमडीसीले कोहलपुर र ईटहरी गरि जम्मा दुई वटा शाखाहरू बिस्तार गरि सेवा प्रदान गर्दै आएको छ ।

आरएमडीसी नेपाल स्टक एक्सचेन्जमा सूचिकृत भएको वित्तीय संस्था हो । यो वित्तीय संस्था बैंक तथा वित्तीय संस्था सम्बन्धी ऐन २०७३ अन्तर्गत संचालित रहेको छ ।

२. अनुपालना सम्बन्धी विवरण

दि इन्सटीच्युट अफ चार्टर्ड एकाउण्टेण्टस् अफ नेपालले आ.व. २०७३।७४ बाट लागु हुने गरी “घ” वर्गको वित्तीय संस्थाहरूको वित्तीय विवरण NFRS अनुसार तयार गर्नु पर्ने व्यवस्था गरेको छ । यद्यपि यस वित्तीय संस्थाको वित्तीय विवरण नेपाल राष्ट्र बैंकबाट “घ” वर्गको वित्तीय संस्थाको लागि जारी गरिएको निर्देशन अनुसार तयार पारिएको छ ।

२.१ वित्तीय विवरणको स्वीकृती

संस्थाको संचालक समितिको मिति २०७६।०७।०७ गते बसेको बैठकले संलग्न वित्तीय विवरणलाई संस्थाको वार्षिक साधारण सभाबाट स्वीकृतीको लागि सिफारिश गरेको छ ।

३. प्रस्तुतीको आधार

क) नेपाल राष्ट्र बैंकले “घ” वर्गका लघुवित्त वित्तीय संस्थाहरूलाई जारी गरेको निर्देशन बमोजिम वित्तीय विवरण तयार पारिएको छ ।

ख) नेपाल राष्ट्र बैंकले “घ” वर्गका लघुवित्त वित्तीय संस्थाहरूलाई जारी गरेको ढाँचा अनुसार वित्तीय विवरण तयार पारिएको छ ।

ग) वित्तीय विवरणहरू नेपाली रुपियाँमा प्रस्तुत गरिएको छ । नेपाली मुद्रा यस संस्थाको कारोबार तथा प्रस्तुतीको मुद्रा रहेको छ ।

घ) यस वित्तीय संस्थाको वित्तीय विवरण नेपाली आर्थिक वर्षको आधारमा तयार पारिएको छ ।

४. स्थिर सम्पत्ति

४.१ यस वित्तीय संस्थाको आफ्नै कोषबाट खरिद गरिएको स्थिर सम्पत्ति ऐतिहासिक लागत अवधारणाको आधारमा प्रतिबिम्बित गरिएको छ ।

४.२ अनुदान कोषबाट खरिद गरिएका स्थिर सम्पत्तिहरू सम्बन्धित आयोजना अन्तर्गतको अनुदान सम्पत्तिको पूँजीगत अनुदान कोषमा क्रेडिट गरी देखाइएको छ । ग्रामीण लघुवित्त आयोजनाको ADB र GON मा, AusAID आयोजनाको AusAID मा, सामुदायिक सिंचाई आयोजनाको CIP मा, युवा पहुँच आयोजनाको YUWAccess मा र Sakchyam आयोजनाको Sakchyam अन्तर्गत पूँजीगत जगेडा कोष हिसाबमा देखाइएको छ ।

४.३ यस वित्तीय संस्थाको आफ्नो कोषबाट खरिद गरिएको र अनुदानबाट खरिद गरिएको स्थिर सम्पत्तिलाई आयकर ऐन, २०५८ मा भएको व्यवस्था बमोजिम समूहमा विभाजित गरिएको छ ।

५. हासकट्टी तथा अपलेखन

५.१ यस वित्तीय संस्थाको आफ्नो स्रोत तथा अनुदान सहयोगबाट खरिद गरिएका स्थिर सम्पत्तिको हासकट्टी घट्टो मौज्जात प्रणाली (Declining Balance Method) अनुसार हिसाब गरिएको छ । हासकट्टी गणना गर्दा तल उल्लेखित दरको आधारमा गरिएको छ ।

| | |
|-------------------|-----|
| क) सवारी साधन | २०% |
| ख) कार्यालय उपकरण | २५% |

५.२ अनुदान सम्पत्तिको हासकट्टी हिसाब गर्दा अनुदान सम्पत्ति हिसाबलाई क्रेडिट गरी सोही अनुरूपको पूँजीगत जगेडा कोष हिसाबमा डेबिट गरिएको छ ।

६. पूँजीकृत नगरिने सम्पत्तिहरू सम्बन्धी लेखाङ्कन नीति

यस वित्तीय संस्थाको आर्थिक प्रशासन विनियमावली २०६२ अनुसार रु.५,०००/- सम्मको पूँजीगत खर्चलाई सोभै खर्च लेख्ने गरिएको छ ।

७. आयकर व्यवस्था

७.१ चालु वर्षको आयकर

यस वित्तीय संस्थाले प्रचलित आयकर ऐन २०५८ अनुसार आयकर गणना गर्ने गरेको छ । चालु वर्षको आयकर दायित्व वा सम्पत्ति आयकर बमोजिमको नाफाको आधारमा निर्धारण गरिन्छ । केही आम्दानी वा खर्चहरू आगामी आर्थिक वर्षहरूमा मात्र करयोग्य वा घटाउन पाउने वा कहिल्यै कर नलाग्ने वा घटाउन नपाउने हुने भएकोले आयकर बमोजिमको नाफा वित्तीय विवरण अनुसारको नाफा भन्दा फरक हुन सक्छ । आयकर लेखापरिक्षणको क्रममा कुनै भिन्नता देखिएमा उक्त भिन्नतालाई सोही आ.व.मा मिलान गर्ने गरिएको छ ।

७.२ स्थगन कर

वित्तीय आधार र कर आधारको बिचमा देखिएको अस्थायी भिन्नतामा दायित्व विधिबाट स्थगन करको व्यवस्था गर्ने गरिएको छ । स्थगन कर निर्धारण गर्दा निर्धारण गर्दाको अवस्थामा लागु हुने आयकरको दरको आधारमा गरिन्छ, साथै उक्त स्थगन कर सम्पत्ति प्राप्त हुने वा स्थगन कर दायित्व भुक्तान हुने समयमा पनि सोही करको दर लागु हुने अनुमान गरिएको छ ।

आगामी आर्थिक वर्षहरूमा हुन सक्ने करयोग्य नाफाबाट अस्थायी भिन्नतालाई समायोजन गर्न सक्ने सम्भावना भएको अवस्थामा स्थगन कर सम्पत्ति निर्धारण गरिन्छ । यस अन्तर्गत अनुदान सम्पत्तिको अस्थायी फरकलाई (Claimed as Exclusion) मानी समावेश गरिएको छैन । अनुदान सम्पत्तिलाई सम्बन्धित पूँजीगत जगेडा कोष हिसाबसंग मिलान (Set Off) गर्ने गरिएको छ ।

८. लगानी नीति:

लगानी हिसाब गर्दा निर्धारित मूल्य वा खुद असूल गर्न सकिने मूल्य (Net Realizable Cost) जुन कम हुन्छ सोको आधारमा प्रतिविम्बित गरिएको छ ।

९. सट्टी घटबट समायोजन नीति:

यस वित्तीय संस्थाले विदेशी मुद्रा विनिमय सम्बन्धी कारोबार गरेको छैन ।

१०. गैर बैकिङ्ग सम्पत्ति लेखाङ्कन नीति:

यस वित्तीय संस्थासंग कुनै पनि गैर बैकिङ्ग सम्पत्ति रहेको छैन ।

११. आम्दानी/खर्च लेखाङ्कन गर्ने नीति:

११.१ कर्जा तथा सापटीबाट प्राप्त व्याज हिसाब गर्दा नेपाल राष्ट्र बैंकको निर्देशन अनुसार नगद प्राप्तिको आधारमा गरिएको छ ।

११.२ कर्जा तथा सापटी बाट प्राप्त हुनु पर्ने ब्याजलाई आम्दानीमा नदेखाई व्याज मुलतवी खातामा देखाउने गरिएको छ ।

- ११.३ कर्मचारी घर कर्जा सम्बन्धित कर्मचारीको जीवन बीमा पोलिसीसंग आबद्ध गरिएको छ । जीवन बीमाको अवधि समाप्ती पश्चात प्राप्त हुने सबै रकम यस वित्तीय संस्थाले प्राप्त गर्ने भएकोले बोनस वापतको रकम प्राप्त भएको अवस्थामा उक्त रकमलाई कर्मचारी घर कर्जामा प्राप्त ब्याजको रुपमा आम्दानी जनाइने छ । यस अवधिमा कुनै बोनस रकम प्राप्त भएको छैन ।
- ११.४ सेवाशुल्क नगद प्राप्तीको आधारमा हिसाब गरिएको छ ।
- ११.५ नेपाल राष्ट्र बैंकको निर्देशन अनुसार ब्याज खर्चलाई Accrual Basis मा लेखांकन गर्ने गरिएको छ ।

१२. सम्भावित कर्जा नोक्सानी व्यवस्था:

सम्भावित कर्जा नोक्सानी व्यवस्था नेपाल राष्ट्र बैंकको निर्देशन अनुसार गरिएको छ ।

१३. कर्जाको साँवा तथा व्याज असुल गर्ने व्यवस्था:

यस वित्तीय संस्थाले साँवा तथा व्याज त्रैमासिक रुपमा असुल गर्ने गरेको छ ।

१४. अन्य नीतिहरू:

१४.१ कर्मचारी सम्बन्धी:

१४.१.१ कर्मचारी बोनस:

बोनस ऐन, २०३० बमोजिम बोनस अधिको नाफाको १०% ले हुने रकम कर्मचारी बोनसको लागि व्यवस्था गरिएको छ ।

१४.१.२ कर्मचारी संचित बिदा

यस वित्तीय संस्थाको कर्मचारी सेवा विनियमावली अनुसार संचित बिदालाई तोकिए बमोजिम आगामी वर्षकोलागि सार्न मिल्ने प्रावधान रहेको छ ।

१४.१.३ कर्मचारी उपदान

यस वित्तीय संस्थाको कर्मचारी सेवा विनियमावली र श्रम ऐन २०७४ को आधारमा सबै योग्य कर्मचारीहरूको लागि उपदानको व्यवस्था गरिएको छ । करार सेवामा कार्यरत कर्मचारीहरूको लागि तलबको ८.३३ प्रतिशत उपदानको रुपमा प्रदान गर्ने गरिएको छ ।

१४.१.४ कर्मचारी संचयकोष

यस वित्तीय संस्थाको कर्मचारीहरूको अवकाशकोष स्वरुप संचयकोषको व्यवस्था गरेको छ । यस योजना अन्तर्गत संस्थाले कर्मचारीको ग्रेड सहितको तलबको १०% रकम र सोही बराबरको रकम कर्मचारीको तलबबाट कट्टागरी सम्बन्धित कर्मचारीको संचयकोष खातामा मासिक रुपमा जम्मा गर्ने गरेको छ ।

१४.२ साधारण जगेडा कोष:

बैंक तथा वित्तीय संस्था सम्बन्धि ऐन २०७३ अनुसार बमोजिम कर पछिको खुद नाफाको २०% रकम साधारण जगेडा कोषमा सारिएको छ ।

१४.३ ग्राहक संरक्षण कोष:

नेपाल राष्ट्र बैंकको निर्देशन नं. ४.१ (ज) बमोजिम कर पछिको खुद नाफाको १% रकम ग्राहक संरक्षण कोषमा सारिएको छ ।

१४.४ संस्थागत सामाजिक उत्तरदायित्व कोष:

नेपाल राष्ट्र बैंकको निर्देशन नं. ६.१४ बमोजिम कर पछिको खुद नाफाको १% रकम संस्थागत सामाजिक उत्तरदायित्व कोषमा सारिएको छ ।

१४.५ लगानी समायोजन कोष:

नेपाल राष्ट्र बैंकले जारी गरेको निर्देशन बमोजिम यस वित्तीय संस्थाले नेशनल बैंकिङ इन्स्टिट्युट र फरवार्ड कम्युनिटी लघुवित्त वित्तीय संस्थाको संस्थापक शेयरमा गरेको लगानीको लागि लगानी बराबरको रकम लगानी समायोजन कोषमा व्यवस्था गरिएको छ ।

१४.६ प्रस्तावित लाभांश

यस वित्तीय संस्थाको संचालक समितिले चुक्तापूँजीको १२.५% नगद लाभांश र १२.५% बोनस शेयर लाभांश नेपाल राष्ट्र बैंक र साधारण सभाबाट स्विकृतीको लागि प्रस्ताव गरेको छ ।

आरएमडीसी लघुवित्त वित्तीय संस्था लि.
लेखा सठबन्धी टिप्पणीहरू
आर्थिक वर्ष २०७५/०७६ (सन २०१८/२०१९)

१. यस वित्तीय संस्थाको आ.व.२०७५/०७६ को अन्त्यमा जम्मा रु. ८२,२१९,४६५.४४ कर्जा नोक्सानी व्यवस्था पछि, खुद कर्जा लगानीमा रु. ८,१३९,७२७,०७८.५० रहेकोछ। सबै कर्जाहरू असल कर्जा रहेका छन्।

रकम रु.

| | |
|---|--------------------|
| शुरुको मौज्जात २०७५।०४।०१ (१७।०७।२०१८) | ६,८४०,८३६,३२०.५५ |
| यस आ. व. को जम्मा कर्जा वितरण | ५,८३०,८९०,०००.०० |
| यस आ. व. को जम्मा कर्जा असुली | (४,४४९,७७९,७७६.६१) |
| यस आ. व. को अन्तिम मौज्जात २०७६।०३।३१ (१६।०७।२०१९) | ८,२२१,९४६,५४३.९४ |
| यस आ. व. सम्मको कर्जा नोक्सानी व्यवस्था | (८२,२१९,४६५.४४) |
| यस आ. व. को खुद कर्जा लगानी २०७६।०३।३१ (१६।०७।२०१९) | ८,१३९,७२७,०७८.५० |

२. यस वित्तीय संस्थाले कुनै पनि प्रकारको निक्षेप स्वीकार गर्ने गरेको छैन।

३. व्याजदर

आ.व.२०७५/०७६ मा यस वित्तीय संस्थाले प्रदान गर्ने ऋणको व्याजदरमा निम्नानुसार रहेको छ।

| क्र.स. | कर्जाका किसिमहरू | व्याज दर (%) | |
|--------|---------------------------|--------------|-----------|
| | | २०७५/४/१ | २०७६/३/३१ |
| १ | लघुवित्त कारोबार कर्जा | १२.७५% | १२.७५% |
| २ | लघुवित्त प्रवर्द्धन कर्जा | १२.७५% | १२.७५% |
| ३ | लघुउद्यम कर्जा | १२.७५% | १२.७५% |
| ४ | कृषि कर्जा | १२.७५% | १२.७५% |
| ५ | क्लिन इनर्जी कर्जा | १२.७५% | १२.७५% |
| ६ | आवास कर्जा | १२.७५% | १२.७५% |
| ७ | पशुपंछी व्यवसाय कर्जा | १२.७५% | १२.७५% |
| ८ | सुविधा कर्जा | १३% | १२.७५% |
| ९ | विशेष कर्जा | १३% | १२.७५% |
| १० | बीजकोष कर्जा | २% | २% |

मिति २०७५।४।१ बाट लागु हुने गरी कर्जा व्याजदर १२.७५% कायम गरिएको छ। तर सुविधा कर्जा तथा विशेष कर्जामा भने मिति २०७५।१।०।२३ बाट लागु हुने गरी उक्त व्याजदर कायम गरिएको छ।

४. सम्भावित दायित्व

ठूला करदाता कार्यालयबाट आ.व. २०६७।०६।८ को कर लेखापरीक्षण गरि दाबी गरेको नपुग रकम रु.६,७३५,९३८।९१ संभावित दायित्वमा देखाइएको छ। सोको लागि संस्थाले रु.२,११७,७१।४७ आन्तरिक राजश्व विभागमा धरौटी राखी राजश्व न्यायाधिकरणमा अपिल गरी निर्णयको प्रतिक्रियामा रहेको छ।

५. **अधिकेन्द्रीत विवरण**

यस वित्तीय संस्थाको वासलात तथा वासलात बाहिरको सम्पत्ति तथा दायित्वमा उल्लेख गरिएका शिर्षकमा कुनै एक व्यक्ति, परिवार वा संस्थामा अधिकेन्द्रीत भएको छैन।

६. **तरलता जोखिम सम्बन्धी विवरण**

नेपाल राष्ट्र बैंकको निर्देशन बमोजिम यस वित्तीय संस्थाको सम्पत्ति तथा दायित्वलाई अवधिको आधारमा वर्गीकरण गरिएको छ, सोको विवरण अनुसूची १ मा संलग्न गरिएको छ।

७. यस वित्तीय संस्थाले सुरक्षण बापत आफ्नो सम्पत्ति धितो राखी कुनै पनि प्रकारको ऋण लिएको छैन।

८. **गैरबैंकिङ्ग सम्पत्ति**

यस वित्तीय संस्थाको गैरबैंकिङ्ग सम्पत्ति रहेको छैन।

९. **शेयर पूँजी**

यस वित्तीय संस्थाको अधिकृत पूँजी रु.१,०००,०००,०००/- रहेको छ भने जारी तथा चुक्ता पूँजी रु.७९९,३९८,६००/- कायम रहेको छ। बोनस शेयर वितरण गर्दा शेयरको संख्यामा आउने भिन्नताको अंकलाई आगामी वर्षहरूमा जारी गरिने हकप्रद तथा बोनस शेयरमा हिसाब मिलान गरिने छ। यस वित्तीय संस्थाको संचालक समितिले चुक्तापूँजी रु.९९,९२४,८२५/- ले वृद्धि गर्ने निर्णय गरेकोछ। सोको लागि आगामी साधारण सभाबाट अनुमोदन गर्ने गरी चुक्ता पूँजीको १२.५ प्रतिशत बोनस शेयर प्रस्ताव गरेको छ।

१०. यस वित्तीय संस्थाको लिजहोल्ड सम्पत्ति रहेको छैन।

११. **कर्मचारी खर्च**

आ.व.२०७५/०७६ मा वित्तीय संस्थाले निम्न बमोजिमको कर्मचारी खर्च रकम नाफा नोक्सान हिसाबमा खर्च लेखांकन गरेकोछ। कर्मचारी बोनस व्यवस्था खर्च बोनस ऐन तथा नेपाल राष्ट्र बैंकको निर्देशन अनुसार गरिएको छ।

| विवरण | कुल खर्च | सक्षम परियोजनाबाट शोधभर्ना | यस वर्ष रु. | गत वर्ष रु. |
|---------------------------|---------------|----------------------------|---------------|---------------|
| तलब | १८,०८५,६८७.०० | २,७६६,६९५.०० | १५,३१८,९९२.०० | १४,७५१,२५६.८२ |
| भत्ता | ६,६५०,०३२.६७ | ८२७,९२०.०० | ५,८२२,११२.६७ | ३,६४९,९३६.८० |
| संचय कोष थप | १,८०८,५६९.०० | २७६,६६९.६३ | १,५३१,८९९.३७ | १,५३२,५४५.५५ |
| तालिम खर्च | १,०३२,०११.६८ | १७३,४०५.७५ | ८५८,६०५.९३ | १,०९७,५३५.८७ |
| पोशाक खर्च | ३२२,०००.०० | ३१,९००.०० | २९०,१००.०० | २९५,५५०.०० |
| औषधि उपचार खर्च | १,२४८,६७५.०० | - | १,२४८,६७५.०० | १,२१७,४४०.०० |
| वीमा खर्च | १३१,०७३.४६ | - | १३१,०७३.४६ | १२०,८००.०९ |
| संचित विदा खर्च व्यवस्था | १,२३०,८९९.१६ | १४३,४८७.४८ | १,०८७,४११.६८ | १,३४८,२१६.५२ |
| पेन्सन तथा उपदान व्यवस्था | ४,०९४,३९०.०४ | १२९,५९८.५१ | ३,९६४,७९१.५३ | ४,७७१,६०३.५९ |
| तालिम खर्च (प्र.का.अ.) | ३१७,१८९.०१ | - | ३१७,१८९.०१ | ६,६५०.०० |
| कर्मचारी बोनस व्यवस्था | ५२,४१४,०१८.०० | - | ५२,४१४,०१८.०० | ३६,८२०,०२२.९३ |
| कुल | ८७,३३४,५४५.०२ | ४,३४९,६७६.३७ | ८२,९८४,८६८.६५ | ६५,६११,५५८.१७ |

१२. संचित विदा वापतको व्यवस्था

आ.व. २०७५/०७६ मा यस वित्तीय संस्थाले कर्मचारीहरुको संचित विदाको लागि थप रु. १,१९४,३६९.१६ व्यवस्था गर्नुको साथै रु. १,९५१,२०५.१६ (एक वर्षसम्म करार अवधि भएका कर्मचारीहरुलाई भुक्तानी गरेको रकम रु. २२६,४३२।- सहित) भुक्तानी गरेको छ ।

| | रकम रु. |
|---|----------------|
| शुरुको व्यवस्था २०७५।०४।०१ (१७।०७।२०१८) | ७,०३९,६८५.०० |
| यस वर्षको थप व्यवस्था | १,१९४,३६९.१६ |
| यस वर्षको भुक्तानी रकम | (१,९५१,२०५.१६) |
| यस वर्षको अन्तिम व्यवस्था २०७६।०३।३१ (१६।०७।२०१९) | ६,२८२,८४९.०० |

१३. उपदान व्यवस्था

आ.व. २०७५/०७६ मा यस वित्तीय संस्थाले कर्मचारीहरुको उपदानको लागि थप रु. ४,०९४,३९०.०४ (श्रम ऐन २०७४ अनुसार एक वर्षसम्म करार अवधि भएका कर्मचारीहरुको लागि ८.३३% का दरले गरिएको व्यवस्था रु. २६४,१९५.०२ सहित) व्यवस्था गर्नुको साथै रु. १,६४७,१२९.९६ भुक्तानी गरेको छ ।

| | रकम रु. |
|---|----------------|
| शुरुको व्यवस्था २०७५।०४।०१ (१७।०७।२०१८) | २५,५४९,४१६.६६ |
| यस वर्षको थप व्यवस्था | ४,०९४,३९०.०४ |
| यस वर्षको भुक्तानी रकम | (१,६४७,१२९.९६) |
| यस वर्षको अन्तिम व्यवस्था २०७६।०३।३१ (१६।०७।२०१९) | २७,९९६,६७६.७४ |

१४. कर्मचारी संचयकोष व्यवस्था

आ.व. २०७५/०७६ मा यस वित्तीय संस्थाले श्रम ऐन २०७४ अनुसार एक वर्षसम्म करार अवधि भएका कर्मचारीहरुको लागि समेत १०% को दरले रु. ५२३,७९७.४० थप कर्मचारी संचयकोष व्यवस्था गर्नुको साथै रु. ४१७,६३८।- भुक्तानी गरेको छ ।

| | रकम रु. |
|---|------------|
| शुरुको व्यवस्था २०७५।०४।०१ (१७।०७।२०१८) | ४१७,६३८.०० |
| यस वर्षको थप व्यवस्था | ५२३,७९७.४० |
| यस वर्षको भुक्तानी रकम | ४१७,६३८.०० |
| यस वर्षको अन्तिम व्यवस्था २०७६।०३।३१ (१६।०७।२०१९) | ५२३,७९७.४० |

१५. लघुवित्त विकास कोष

यस वित्तीय संस्थाको लघुवित्त विकास कोषलाई ग्राहक संरक्षण कोषमा गाभिएको छ । उक्त कोषमा रहेको मौज्जात रकम रु. २४,८९५,२४६.२० लाई ग्राहक संरक्षण कोषमा सारिएको छ ।

१६. स्थगन कर

आ.व. २०७५/०७६ मा वित्तीय आधार र कर आधारको अस्थायी फरक रकम रु. ३४,७७९,८४२.११ रहेको छ । अधिल्लो आ.व. २०७४/०७५ बाट सारिएको स्थगन कर रकम रु. ९,९७१,५४०.७२ रहेको छ । यसबाट खुद वृद्धि भएको रकम रु. ४६२,४११.९१ लाई स्थगन कर सम्पत्ति हिसाबमा सारि सोहि बराबरको स्थगन कर जगेडा व्यवस्था गरिएको छ ।

रकम रु.

| विवरण | वित्तीय आधार | कर आधार | अस्थाई फरक |
|---|--------------|--------------|---------------|
| स्थिर सम्पत्ति | २,९६७,३९१.८३ | २,९४३,९१०.११ | २३,४८१.८९ |
| उपदान व्यवस्था | २७,९९६,६७७ | - | २७,९९६,६७७ |
| विदा बापतको व्यवस्था | ६,२८२,९४९.०० | - | ६,२८२,९४९.०० |
| संचयकोष बापतको व्यवस्था | ५२३,७९८ | - | ५२३,७९८ |
| | कुल | | ३४,७७९,८४२.११ |
| स्थगन कर सम्पत्ति ३०% का दरले | | | १०,४३३,९५२.६३ |
| गत वर्षसम्म लेखांकन गरिसकिएको स्थगन कर सम्पत्ति | | | ९,९७१,५४०.७२ |
| यस वर्ष थप गर्नुपर्ने स्थगन कर सम्पत्ति | | | ४६२,४११.९१ |

१७. घुम्ति ऋण कोषहरू

एशियाली विकास बैंकबाट प्राप्त घुम्ति कोष रु. ५७५,००४,८६०.९९ विदेशी बैंकबाट प्राप्त ऋणको रुपमा देखाइएको छ, भने नेपाल सरकारबाट प्राप्त रु. ११८,६३२,०००/- नेपाल सरकारबाट प्राप्त ऋणको रुपमा देखाइएको छ। उक्त रकम यस वित्तीय संस्थाबाट संचालन भएका निम्न आयोजनाहरूको लागि प्राप्त भएको व्याज लाग्ने घुम्तिकोष अन्तर्गतको रकमहरू हुन।

- १) ग्रामीण लघुवित्त आयोजना: एशियाली विकास बैंकबाट ऋणको रुपमा प्राप्त रु. १,२३७,०५०,५०३.८४ मध्ये सोको १५ किस्ता तिरे पछि बाँकी रहेको रु. ३०९,२६२,६२५.९९ लाई र नेपाल सरकारबाट प्राप्त रु. ११८,६३२,०००/- लाई क्रमशः ADB/RMP र Gov/N को व्याज लाग्ने घुम्ति कोषमा देखाइएको छ।
- २) सामुदायिक पशु विकास आयोजना : एशियाली विकास बैंकबाट ऋणको रुपमा प्राप्त रु. ४४२,९०३,७२५/- मध्ये सोको ८ किस्ता तिरे पछि बाँकी रहेको रु. २६५,७४२,२३५.०० ADB/CLDP अन्तर्गत व्याज लाग्ने घुम्ति कोषमा देखाइएको छ।
- ३) ग्रामीण लघुवित्त विकास कोषको व्याज हिसाब गर्दा सहायक ऋण तथा अनुदान सम्भौताको दफा. २.०८ बमोजिम वार्षिक २% का दरले गरिएको छ। उक्त व्याज गणना गर्दा ३६० दिन लाई एक वर्ष मानी हिसाब गरिएको छ, भने संस्थाले लगानी गर्ने ऋणमा एक वर्षको ३६५ दिन मानी व्याज हिसाब गर्ने गरिएको छ।

१८. संचालनको लागि अनुदान

यस वित्तीय संस्थाले सक्षम आयोजनाको लागि सम्भौता अन्तर्गत निम्नानुसारको अनुदान रकम प्राप्त गरेको छ।

१८.१ सक्षम आयोजना :

आ.व. २०७३/७४ मा यस वित्तीय संस्था र सक्षम आयोजना बिच सम्भौता भएको थियो। यस आयोजनाको मुख्य उद्देश्य विपन्न वर्गको लागि वित्तीय पहुँच बढाउनु रहेको छ। यस आयोजना अन्तर्गत आ. व. २०७५/७६ मा रु. ८,७७९,६१७.४५ म्याचिङ फण्ड प्राप्त भएकोमा रु. १४,०९०,६१५.५९ आयोजना कार्यान्वयनको लागि खर्च भएको छ।

रकम रु.

| | |
|---|-----------------|
| इम्प्रेष्ट फण्डको शुरुको मौज्दात | (२,३२८,४५०.५९) |
| यस वर्ष पेशकी प्राप्त | ८,७७९,६१७.४५ |
| इम्प्रेष्ट फण्डको जम्मा मौज्दात | ६,४५१,१६६.८६ |
| यस वर्षको खर्च | (१४,०९०,६१५.५९) |
| खुद पाउनु पर्ने अन्तिम मौज्दात (२०७६ आषाढ ३१) | ७,६३९,४४८.७३ |

१९. पूँजीगत जगेडा कोष

निम्न बमोजिमको कोषहरु नेपाल राष्ट्र बैंकको निर्देशन बमोजिम पूँजीगत जगेडा कोष हिसाबमा सारिएको छ । उक्त कोषको रकम साभेदार लघुवित्त संस्थाहरुलाई लगानी गर्ने कार्यमा प्रयोग गरिएको छ ।

- क) ग्रामीण लघुवित्त आयोजना अन्तर्गत नेपाल सरकारबाट रु. २६९,१९५,९०० अनुदान को रुपमा प्राप्त भएको छ ।
- ख) यस संस्थाले गरिवी न्यूनीकरणको लागि जापानी कोष आयोजना (JFPR) अन्तर्गत रिभल्विड फण्डको रुपमा रु. २९,११०,००० अनुदान प्राप्त भएको छ । उक्त रकम विपन्न वर्गका समुदायमा लघुवित्त कर्जा प्रदान गर्नमा उपयोग भै रहेको छ ।
- ग) यस संस्थाले AusAID आयोजना अन्तर्गत रु.६,६००,००० प्राप्त भएको छ । उक्त रकम पहाडी तथा हिमाली जिल्लामा रहेका लघुवित्त संस्थाहरुलाई सहूलियत ऋणको रुपमा प्रदान गर्न उपयोग भै रहेको छ ।

पूँजीगत जगेडा कोषको विवरण निम्नानुसार रहेको छ ।

| क्र.स. | विवरण | रकम रु. |
|--------|--|-------------|
| १ | ग्रामीण लघुवित्त आयोजना (नेपाल सरकार) | २६९,१९५,९०० |
| २ | गरिवी न्यूनीकरणको लागि जापानी कोष (JFPR) | २९,११०,००० |
| ३ | Aus AID आयोजना | ६,६००,००० |
| | कुल | ३०४,९०५,९०० |

२०. ग्राहक संरक्षण कोष

संस्थामा रहेको लघुवित्त विकास कोषलाई आ.व.२०७५।०७६ देखि लागु हुने गरी ग्राहक संरक्षण कोषमा सारिएको छ ।

रकम रु.

| | |
|--------------------------------------|----------------|
| कोषको शुरुको मौज्दात (२०७५ साउन १) | ५,२०१,३८६.०९ |
| यस बर्षको खुद नाफाबाट छुट्याइएको रकम | १६,०८४,५३२.०० |
| लघुवित्त विकास कोषबाट सारिएको | २४,८९५,२४६.२० |
| यस बर्षको खर्च | (५,३८९,०६७.३५) |
| कोषको अन्तिम मौज्दात (२०७६ आषाढ ३१) | ४०,७९२,०९६.९४ |

२१. संस्थागत सामाजिक उत्तरदायित्व कोष

रकम रु.

| | |
|--------------------------------------|--------------|
| कोषको शुरुको मौज्दात (२०७५ साउन १) | ४,६८९,०००.०० |
| यस बर्षको खुद नाफाबाट छुट्याइएको रकम | ३,२९२,१५०.०० |
| यस बर्षको खर्च | (५१४,०४०.५०) |
| कोषको अन्तिम मौज्दात (२०७६ आषाढ ३१) | ७,४६७,११०.५० |

२२. लगानीमा पाउनु पर्ने हिसाब

यस वित्तीय संस्थाले विभिन्न बैंक तथा वित्तीय संस्थामा गरेको मुद्दती निक्षेप लगानीमा पाकेको व्याज रकमलाई लगानीमा पाउनु पर्ने हिसाबमा देखाइएको छ ।

२३. सम्बन्धित पक्ष सम्बन्धि विवरण

लेखा सम्बन्धि नीति

यस वित्तीय संस्थाले नेपाल लेखामान २४ अनुसार निम्न बमोजिमलाई सम्बन्धित पक्षको रुपमा पहिचान गरेको छ ।

- क) ४ प्रतिशत वा सो भन्दा बढी शेयर स्वामित्व भएका शेयरधनीहरु
ख) मुख्य शेयरधनीहरुको सहायक कम्पनी
ग) यस वित्तीय संस्थाको संचालक र निजका नजिकका परिवारका सदस्यहरु
घ) मुख्य व्यवस्थापकिय कर्मचारी र निजका नजिकका परिवारका सदस्यहरु

व्याख्यात्मक विवरण:

२३.१ मुख्य शेयरधनीहरु

| शेयरधनी | स्वामित्वको % (२०७६.०३.३१) |
|---|----------------------------|
| नेपाल राष्ट्र बैंक | ४.०५% |
| स्ट्याण्डर्ड चार्टर्ड बैंक नेपाल लि. | १०.०४% |
| नविल बैंक लि. | ९.७५% |
| हिमालयन बैंक लि. | ९.२३% |
| नेपाल इन्भेष्टमेण्ट बैंक लि. | ६.५०% |
| International Finance Corporation (IFC) | ५.७७% |
| नेपाल बैंक लि. | ५.६५% |
| एनआईसी एशिया बैंक लि. | ४.८५% |

२३.२ मुख्य शेयरधनीहरुको सहायक कम्पनीसंगको कारोबार

यस वित्तीय संस्थाले यस अवधिमा मुख्य शेयरधनीहरुको सहायक कम्पनीसंग कुनै कारोबार गरेको छैन। सम्बन्धित कम्पनीहरुसंगको कारोबारको विवरण देहाय बमोजिम रहेको छ।

| क्र.सं | नाम | ऋण रकम रु. | ऋणमा तिरेको व्याज रकम रु. |
|--------|---|------------------|---------------------------|
| १ | नेपाल राष्ट्र बैंक | - | - |
| २ | स्ट्याण्डर्ड चार्टर्ड बैंक नेपाल लि. | ५३०,०००,०००.०० | ५१,८७७,४६४.६९ |
| ३ | नविल बैंक लि. | ८२२,५००,०००.०० | ७५,४३७,४२७.९६ |
| ४ | हिमालयन बैंक लि. | ६००,०००,०००.०० | ५०,६१९,०१३.०० |
| ५ | नेपाल इन्भेष्टमेण्ट बैंक लि. | ६१४,०००,०००.०० | ५,६७७,८५८.६६ |
| ६ | International Finance Corporation (IFC) | - | - |
| ७ | नेपाल बैंक लि. | ५४१,६७६,६६६.६७ | ३९,६४२,३८८.६१ |
| ८ | एनआईसी एशिया बैंक लि. | - | - |
| | कूल | ३,१०८,१७६,६६६.६७ | २२३,२५४,१५२.९२ |

२३.३ आरएमडीसीका संचालकहरुसंगको कारोबार तथा भुक्तानी

आरएमडीसीका संचालक समिति सदस्यहरुलाई गरिएको भुक्तानीको विवरण निम्न बमोजिम रहेकोछ।

| विवरण | आ.व. २०७५/७६ |
|------------------------------------|--------------|
| संचालकहरुको बैठक भत्ता | ६४०,०००.०० |
| संचालकहरुको भ्रमण तथा बैठक खर्च | - |
| संचालकहरुको अन्य खर्च (तालिम खर्च) | २२७,६४९.४८ |

यस अवधिमा संचालक समितिको संरचनामा भएको परिवर्तन तथा सदस्यहरुको विवरण संचालक समितिको प्रतिवेदनमा खुलाइएकोछ। संचालक समितिका सदस्यहरुको नजिकका परिवारका सदस्यसंग कुनै कारोबार नगरेको तथा कुनै भुक्तानी पनि गरिएको छैन।

२३.४ मुख्य व्यवस्थापकीय कर्मचारीसंगको कारोबार तथा भुक्तानी

यस वित्तीय संस्थाले प्रमुख कार्यकारी अधिकृत (CEO) लाई व्यवस्थापकीय प्रमुखको रूपमा तोकेको छ। प्रमुख कार्यकारी अधिकृतसंग गरेको कारोबार तथा निजलाई गरिएको भुक्तानीको विवरण निम्न बमोजिम रहेको छ।

| विवरण | आ.व. २०७५/७६ |
|--|------------------|
| पारिश्रमिक तथा वर्तमान कर्मचारी सुविधा | ४,२२६,००० |
| अवकाश सुविधा (उपदान) | - |
| बोनस (बोनस तथा कल्याणकारी सहयोग) | ३,८०२,२९५ |
| अन्य सुविधा तथा भुक्तानी | - |
| कूल | ८,०२८,२९५ |

प्रमुख कार्यकारी अधिकृत (CEO) लाई संभौता बमोजिम भुक्तानी गरिएको छ।

व्यवस्थापकीय तहका मुख्य कर्मचारीको परिवारका सदस्यसंग कुनै कारोबार नगरेको तथा कुनै भुक्तानी पनि गरिएको छैन।

२४. नेपाल राष्ट्र बैंकले “घ” वर्गको वित्तीय संस्थाहरुलाई NFRS अनिवार्य नगरेको अवस्थामा यस वित्तीय संस्थाले कारोबारको लेखा हिसाब प्रचलित नेपाल लेखामान अनुसार तयार गरेको छ।

२५. लगानी समायोजन कोष फिर्ता

नेपाल राष्ट्र बैंकको निर्देशन अनुसार यस वित्तीय संस्थाले प्रस्तावित जीवन विकास लघुवित्त वित्तीय संस्था लि.को ३ लाख कित्ता संस्थापक शेयरमा गरेको लगानी रकम रु.३ करोड प्रति कित्ता रु.२२५ का दरले विनिवेश गरेकोछ। सोही अनुसार रकम रु.३ करोड लगानी समायोजन कोष हिसाबबाट फिर्ता भएको छ।

२६. RMDC Learn Microfin Fund

यस वित्तीय संस्था तथा InM Bangladesh को संयुक्त योगदानमा संस्थालाई रकम रु.२०,७४,०११ प्राप्त भएको छ र उक्त रकमलाई अन्य दायित्व शिर्षकमा लेखांकन गरिएकोछ। उक्त कोषबाट आर्जन हुने रकमलाई तोके बमोजिमको प्रयोजनमा प्रयोग गरिने छ।

आरएमडीसी लघुवित्त वित्तीय संस्था लि.
संरचनागत तरलता (Structural Liquidity) विवरण तालिका
२०७६ साल आषाढ मसान्तको (July 16, 2019)

(रु. हजारमा)

| क्र.सं. | विवरण | १-९० दिन | ९१-१८० दिन | १८१-२७० दिन | २७१-३६५ दिन | १ बर्ष भन्दा बढी | कुल रकम |
|---------|---|--------------|--------------|--------------|-------------|------------------|--------------|
| १ | नगद मौज्जात | - | - | - | - | - | - |
| २ | बैंक तथा वित्तीय संस्थामा रहेको मौज्जात विदेशी बैंकमा गरेको लगानी | ६९५,९८७.७५ | १६०,०००.०० | १४,०००.०० | ८,०००.०० | ६९,३७९.२९ | ९४७,३६७.०४ |
| ३ | मार्गेको बखत प्राप्त हुने रकम | - | - | - | - | - | - |
| ४ | सरकारी सुरक्षण पत्र | - | - | - | - | - | - |
| ५ | नेपाल राष्ट्र बैंकको ऋण पत्र | - | - | - | - | - | - |
| ६ | अन्तर बैंक तथा वित्तीय संस्था कर्जा | - | - | - | - | - | - |
| ७ | कर्जा सापटी | १,२३३,५६८.७१ | १,२०३,५२३.९५ | १,०१३,५१५.२९ | ९०९,८३६.९५ | ३,८६१,५०१.६४ | ८,२२९,९४६.५४ |
| ९ | तिनु पर्ने ब्याज रकम | ११,५८७.१४ | - | - | - | - | ११,५८७.१४ |
| १० | रिभर्ष रिपो | - | - | - | - | - | - |
| ११ | प्रतिवद्धता अन्तर्गत अन्य संस्थाहरुबाट प्राप्त हुने | - | - | - | - | - | - |
| १२ | क्र.सं २०,२१ र २२ का सुविधाहरुको भुक्तानी | - | - | - | - | - | - |
| १३ | अन्य | १५६,०४५.७३ | ९३.६८ | ९३.६८ | ९३.६८ | ४७,४७६.०६ | २०३,६०२.८३ |
| | जम्मा सम्पत्ति (क) | २,०९७,१८९.३३ | १,३६३,६१७.६३ | १,०२७,६०८.९७ | ९,९७,९३०.६३ | ३,९७८,३५६.९९ | ९,३८४,७०३.५५ |
| | दायित्व | | | | | | |
| १४ | चलित निक्षेप | | | | | | |
| १५ | बचत निक्षेप | | | | | | |
| १६ | मुद्दती निक्षेप | | | | | | |
| १७ | ऋणपत्रहरु | | | | | | |

| क्र.सं. | बिबरण | १-१० दिन | ११-१५० दिन | १५१-२७० दिन | २७१-३६५ दिन | १ बर्ष भन्दा बढी | कुल रकम |
|---------|---|--------------|------------|--------------|--------------|------------------|--------------|
| १८ | सापटी | २,५७३,२५७.६५ | ३२४,०७२.४४ | १,२२९,०६४.९१ | १,०६४,०७२.४४ | १,४४०,१९१.६१ | ६,६३०,६५९.०५ |
| | क) माग/अल्प सुचना | | | | | | - |
| | ख) अन्तर बैकरवित्तीय संस्था | २,५७३,२५७.६५ | २४०,०७४.९१ | १,२२९,०६४.९१ | ९८०,०७४.९१ | ९१४,५४९.८० | ५,९३७,०२२.१८ |
| | ग) पुनरकर्जा | | | | | | - |
| | घ) अन्य | - | ८३,९९७.५३ | - | ८३,९९७.५३ | ५२५,६४१.८१ | ६९३,६३६.८७ |
| १९ | अन्य दायित्व तथा व्यवस्थाहरु : | १८,२२६.७० | १९५,२७०.७३ | १७७.१६ | १७७.१६ | १२६,४३०.८९ | ३४०,२८२.६४ |
| | क) सण्डी क्रेडिटर्स | १०,७५०.९० | - | - | - | - | १०,७५०.९० |
| | ख) भुक्तानी दिनु पर्ने बिलहरु | | | | | | - |
| | ग) भुक्तानी दिनु पर्ने ब्याज | ५,८८९.४० | - | - | - | - | ५,८८९.४० |
| | घ) व्यवस्थाहरु | ४७.०० | १९५,०९३.५७ | - | - | ११६,४९९.०० | ३११,६३९.५७ |
| | ड) अन्य | १,५३९.४० | १७७.१६ | १७७.१६ | १७७.१६ | ९,९३१.८९ | १२,००२.७७ |
| २० | प्रतिवद्धता अन्तर्गत अन्य सैस्थाहरुलाई दिनु पर्ने | | | | | | - |
| २१ | उपभोग भै नसकेका स्वीकृत सुविधाहरु | | | | | | - |
| २२ | कर्जा सुविधाको पत्र/ग्यारेण्टी | | | | | | - |
| २३ | रिपो | | | | | | - |
| २४ | क्र.सं ११ अन्तर्गतको सुविधाहरुको भुक्तानी | | | | | | - |
| २५ | अन्य | | | | | | - |
| | जम्मा दायित्व (ख) | २,५९१,४८४.३५ | ५१९,३४३.१७ | १,२२९,२४२.०७ | १,०६४,२४९.६० | ३,९८०,३८४.३६ | ९,३८४,७०३.५५ |
| | खुद वित्तीय सम्पत्ति (क-ख) | (४९४,२९५.०२) | ८४४,२७४.४६ | (२०१,६३३.१०) | (१४६,३१८.९७) | (२,०२७.३७) | - |
| | संचित खुद सम्पत्ति | (४९४,२९५.०२) | ३४९,९७९.४४ | १४८,६०९.३४ | २,०२७.३७ | - | - |

आरएमडीसी लघुवित्त वित्तीय संस्था लिमिटेड
संस्थापक/संस्थापक समूहका शेयरधनीले आफ्नो स्वामित्वमा रहेको शेयर
अन्य बैंक तथा वित्तीय संस्थामा धितो राखी कर्जा लिएको विवरण
२०७६ साल आषाढ मसान्तको (July 16, 2019)

| क्र.सं | संस्थापक/संस्थापक समूह अन्तर्गत पर्ने शेयरधनीको नाम | संस्थापकको स्वामित्वमा कायम रहेको शेयर | | कर्जा विवरण | | | कैफियत |
|--------|---|--|----------------------------|---|-----------|---------------------------------|--------|
| | | कूल कित्ता संख्या | कूल चुक्ता पूँजीको प्रतिशत | कर्जा लिएको अन्य बैंक/ वित्तीय संस्थाको नाम | कर्जा रकम | धितोमा रहेको शेयर कित्ता संख्या | |
| १ | | | | | | | |
| २ | | | | | | | |
| ३ | | | | | | | |
| | जम्मा | | | | | | |

आरएमडीसी लघुवित्त वित्तीय संस्था लिमिटेड
आ.व. २०७५।०७६ को लेखा परीक्षण भएको र लेखा परीक्षण नभएको
वित्तीय विवरणको तुलनात्मक विवरण

(रु. ००० मा)

| क.सं. | विवरण | लेखा परीक्षण नभएको | लेखा परीक्षण भएको | फरक | | फरक पर्नाको कारण |
|-------|---|-----------------------|----------------------|-----------|-----------|--------------------------------------|
| | | | | रकममा | प्रतिशतमा | |
| १. | पूँजी तथा दायित्वहरु | ९,३८६,७३८ | ९,२४१,९४९ | (१४४,७८९) | (०.०२) | |
| १.१ | जारी पूँजी | ७९९,३९९ | ८९९,३२३ | ९९,९२४ | १२.५% | प्रस्तावित बोनस शेयर |
| १.२ | जगेडा तथा बचतहरु (Reserve and Surplus) | १,६१५,४५३ | १,४१४,५१४ | (२००,९३९) | (१२.४०%) | प्रस्तावित लाभांश तथा पछिको समायोजन |
| १.३ | ऋणपत्र तथा वण्ड | - | - | - | - | |
| १.४ | सापटी | ६,६३०,६५९ | ६,६३०,६५९ | - | - | |
| १.५ | निक्षेप | - | - | - | - | |
| | क) सदस्य | - | - | - | - | |
| | ख) सर्व साधारण | - | - | - | - | |
| १.६ | आयकर दायित्व | १४१,७३३ | - | (१४१,७३३) | -१००% | अग्रिम कर भुक्तानीसंग समायोजन गरिएको |
| १.७ | अन्य दायित्वहरु | १९९,४९४ | २९७,४५३ | ९७,९५९ | ४९% | प्रस्तावित नगद लाभांश पछिको समायोजन |
| २ | जम्मा सम्पत्ति (२.१ देखि २.७) | ९,३८६,७३८ | ९,२४१,९४९ | (१४४,७८९) | (०.०२) | |
| २.१ | नगद तथा बैंक मौज्जात | ७९,६५२ | ७९,६५२ | - | - | |
| २.२ | माग तथा अल्प सुचनामा प्राप्त हुने रकम | ११०,९०७ | १११,०४७ | १४० | - | |
| २.३ | लगानी | ७७२,२३२ | ७७४,१६७ | १,९३५ | - | |
| २.४ | कर्जा तथा सापटी | ८,२२१,९४७ | ८,२२१,९४७ | - | - | |
| २.५ | स्थिर सम्पत्ति | ३,८८५ | ३,८८० | (५) | - | |
| २.६ | गैह्र बैकिङ्ग सम्पत्ति | - | - | - | - | |
| २.७ | अन्य सम्पत्ति | १९८,११५ | ५१,२५६ | (१४६,८५९) | -७४% | स्थगन कर/ब्याज मुल्य र अग्रिम कर |
| ३ | नाफा नोक्सान हिसाब | - | - | - | - | |
| ३.१ | ब्याज आम्दानी | १,०३३,०८२ | १,०३६,०२३ | २,९४१ | - | |
| ३.२ | ब्याज खर्च | ५४९,९३७ | ५५०,०७६ | १३९ | - | |
| क. | खुद ब्याज आम्दानी (३.१-३.२) | ४८३,१४५ | ४८५,९४७ | २,८०२ | ०.०१ | |
| ३.३ | शूलक कमिशन तथा छुट | - | - | - | - | |
| ३.४ | अन्य सञ्चालन आम्दानी | ५९,६८५ | ५९,६८५ | - | - | |
| ३.५ | बैदेशिक विनिमय फाईदा र नोक्सान (Net) | - | - | - | - | |
| ख. | जम्मा सञ्चालन आम्दानी (क+३.३+३.४+३.५) | ५४२,८३० | ५४५,६३२ | २,८०२ | १% | |
| ३.६ | कर्मचारी खर्च | ३०,५७१ | ३०,५७१ | - | - | पछिको समायोजना |

| क.सं. | विवरण | लेखा परिक्षण नभएको | लेखा परिक्षण भएको | फरक | | फरक पर्नाको कारण |
|-------|--|-----------------------|----------------------|---------|-----------|---------------------|
| | | | | रकममा | प्रतिशतमा | |
| ३.७ | अन्य सञ्चालन खर्च | १२,८२५ | १८,७२४ | ५,८९९ | ०.४६ | पछिको समायोजन |
| ग. | सम्भावित नोक्सानी ब्यवस्था अघिको सञ्चालन मुनाफा (ख-३.६-३.७) | ४९९,४३४ | ४९६,३३७ | (३,०९७) | -१% | |
| ३.८ | सम्भावित नोक्सानी ब्यवस्था | १३,८११ | १३,८११ | - | - | |
| घ. | सञ्चालन मुनाफा (ग-३.८) | ४८५,६२३ | ४८२,५२६ | (३,०९७) | -१% | |
| ३.९ | गैर सञ्चालन आम्दानी/खर्च (खुद) | ४१,६१५ | ४१,६१५ | - | - | |
| ३.१० | सम्भावित नोक्सानी ब्यवस्थाबाट फिर्ता | - | - | - | - | |
| ङ. | नियमित कारोवारबाट भएको मुनाफा (घ+३.९+३.१०) | ५२७,२३८ | ५२४,१४१ | (३,०९७) | -१% | |
| ३.११ | असामान्य कारोवारहरुबाट भएको आम्दानी/खर्च(खुद) | - | - | - | - | |
| च. | कर्मचारी बोनस र कर अगाडीको मुनाफा (ङ.+३.११) | ५२७,२३८ | ५२४,१४१ | (३,०९७) | -१% | |
| ३.१२ | कर्मचारी बोनस ब्यवस्था | ५२,७२४ | ५२,४१४ | (३१०) | -१% | पछिको समायोजन |
| ३.१३ | आयकर दायित्व ब्यवस्था | १४२,०३० | १४२,५१३ | ४८३ | ०.३०% | पछिको समायोजन |
| छ. | खुद नाफा/नोक्सान (च-३.१२-३.१३) | ३३२,४८४ | ३२९,२१४ | (३,२७०) | -१.००% | |

आरएमडीसी लघुवित्त वित्तीय संस्था लिमिटेड स्थगन गरिएको करको गणना २०७६ आषाढ मसान्तको (As at July 16, 2019)

| विवरण | २०७४/०७५ | | | | | २०७५/०७६ | | | | | | |
|---------------------------------------|------------------|------------------|-------------|----------|-----------|--------------------------------------|------------------|---------|-------------|----------|-----------|--------------------------------------|
| | वित्तीय आधार | कर आधार | अस्थायी फरक | कर योग्य | खुट योग्य | स्थान कर (दायित्व/सम्मति) ३० प्रतिशत | वित्तीय आधार | कर आधार | अस्थायी फरक | कर योग्य | खुट योग्य | स्थान कर (दायित्व/सम्मति) ३० प्रतिशत |
| सम्मति | | | | | | | | | | | | |
| नाद मौज्जात | - | - | - | - | - | - | - | - | - | - | - | - |
| नेपाल राष्ट्र बैंक मौज्जात | ३४,६४२,२३४.०० | ३४,६४२,२३४.०० | | | | | ४१,६४६,८११.०० | | | | | |
| अन्य बैंक मौज्जात | ४४,२३२,२४७.०० | ४४,२३२,२४७.०० | | | | | ३८,००४,४६२.०० | | | | | |
| नेपाल राष्ट्र बैंकको इम्प्युट मौज्जात | - | - | | | | | - | | | | | |
| माग तथा अन्य सूचनामा प्राप्त हुने रकम | - | - | | | | | - | | | | | |
| लगानी | १६९,६८७,४४९.०० | १६९,६८७,४४९.०० | | | | | १११,०४७,१९६.०० | | | | | |
| कर्जा सापटी तथा बील खरिद | ७९६,८०१,४२२.६६ | ७९६,८०१,४२२.६६ | | | | | ७७४,१६७,४८१.७२ | | | | | |
| जोडः नोक्सानी व्यवस्था | ६,७७२,४२७,९५८.०० | ६,७७२,४२७,९५८.०० | | | | | ८,१३९,७७७,०७९.०० | | | | | |
| स्थिर सम्पति | ६८,४०८,३६३.०० | ६८,४०८,३६३.०० | | | | | ८२,२१९,४६५.०० | | | | | |
| अनुदान स्थिर सम्पति | २,९७१,४१९.०० | ३,२०३,२४८.०७ | | | | (६९,५१८.८२) | २,९७३,९१०.११ | | | | | |
| गेहूँ बैंकिङ्ग सम्पति | १,९८८,६४०.०० | ३,४५८,६६७.४७ | | | | कर नलाने | ३,५०७,४४२.३० | | | | | ७,०४४.५७ |
| अन्य सम्पति | - | ० | | | | | - | | | | | |
| जम्मा सम्पति | ४०,११८,३५२.०० | ४०,११८,३५२.०० | | | | (६९,५१८.८२) | ५१,२५५,६८८.०० | | | | | ७,०४४.५७ |
| भूँजि तथा दायित्व | | | | | | | | | | | | |
| शेयर पुँजी | ७९९,३६८,६००.०० | ७९९,३६८,६००.०० | | | | | ९,१६२,३०१,२२०.१३ | | | | | |
| जगेडा तथा कोषहरू | १,२८५,१५०,५६४.०० | १,२८५,१५०,५६४.०० | | | | | ८९९,३२३,४२५.०० | | | | | |
| डिभिडन्ड तथा वण्डहरू | - | - | | | | | १,४१४,५१३,६१०.०० | | | | | |
| तिर्न बाकि कर्जा सापट | ५,६१९,७९,५१७.०० | ५,६१९,७९,५१७.०० | | | | | ६,६३०,६५६,०४१.०० | | | | | |
| निर्धेय दायित्व | - | - | | | | | - | | | | | |
| तिर्न पर्ने बिलहरू | - | - | | | | | - | | | | | |
| प्रस्तावित तिर्नु पर्ने लामांश | ७२,६७२,६००.०० | ७२,६७२,६००.०० | | | | | ९९,६२४,८२५.०० | | | | | |
| आय कर दायित्व | - | - | | | | | - | | | | | |
| अन्य दायित्वहरू | ५३,८४६,८०१.०० | ५३,८४६,८०१.०० | | | | | ८०,५०५,७४१.०० | | | | | |
| जोडः उपदान कोष व्यवस्था | २५,५४९,४१७.०० | २५,५४९,४१७.०० | | | | | २७,९९६,६७७.०० | | | | | ८,३९९,००३.१० |
| जोडः विदाको लागि व्यवस्था | ७,०२९,६८५.०० | ७,०२९,६८५.०० | | | | | ६,२८२,८४९.०० | | | | | १,८८४,८३४.७० |
| जोडः सचयकोषको लागि व्यवस्था | ४१,७६३.०० | ४१,७६३.०० | | | | | ४,२३,७६८.०० | | | | | १५,७१३९.४० |
| जम्मा दायित्व | ७,८६३,३६९,६२२.०० | ७,८६३,३६९,६२२.०० | | | | | ९,५५९,७२९,९६६.०० | | | | | १०,४४०,९२७.२० |
| स्थान गरिएको कर सम्पति | | | | | | | | | | | | ३४,८७३,६४२.६३ |
| यस बाकि खुट स्थगन गरिएको कर सम्पति | | | | | | | | | | | | ४६२,४१२ |

सांठानिक संरचना (Organizational Chart)

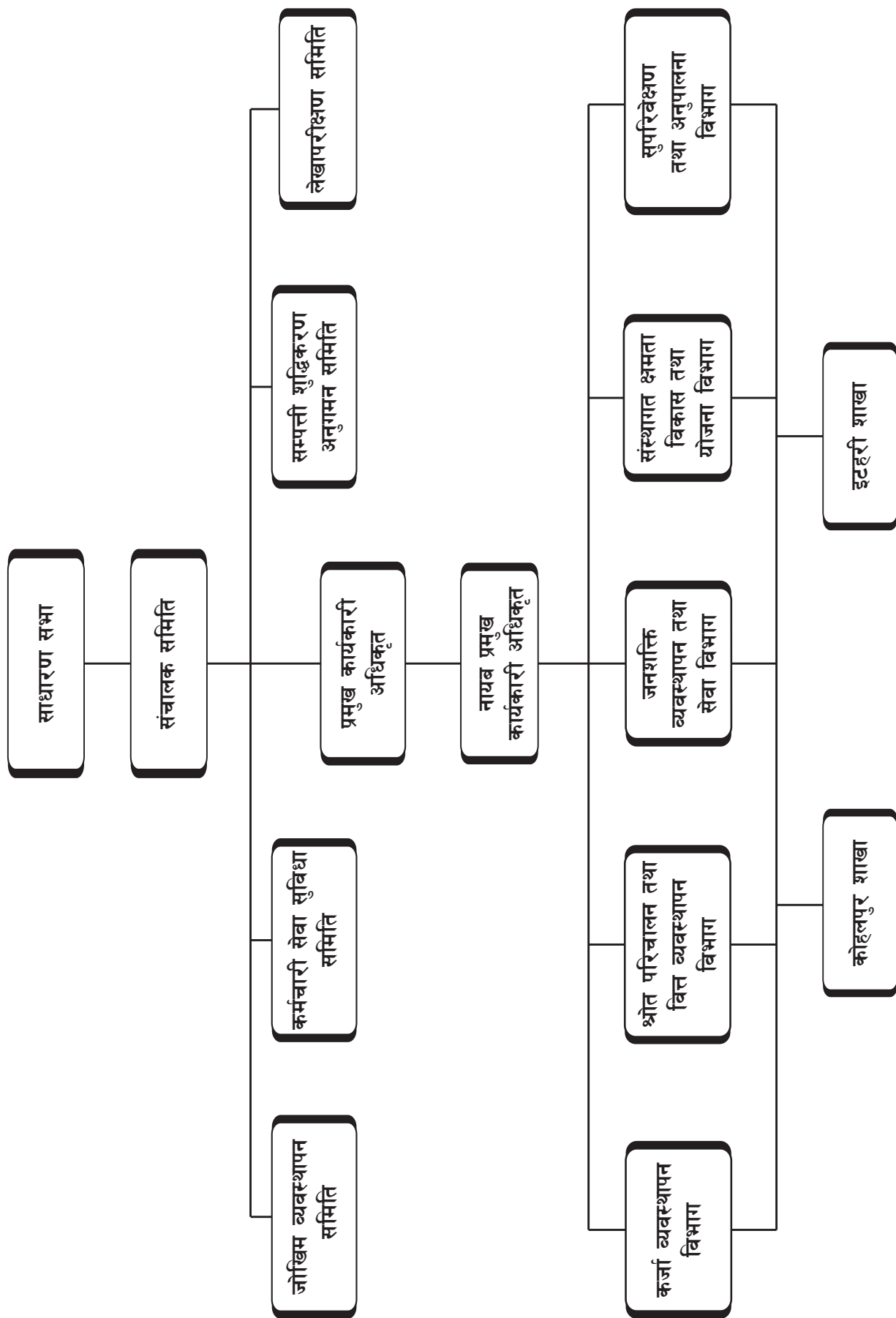

आरएमडीसी लघुवित्त वितीय संस्था लि. को प्रवन्धपत्रमा संशोधन सम्बन्धी प्रस्तावः

| क्र. सं. | दफा / उपदफा / खण्ड | हालको व्यवस्था | संशोधनको प्रस्ताव | संशोधन गर्नुपर्ने कारण |
|----------|--------------------|--|--|--|
| १ | ५ (ख) | संस्थाको जारी पूँजी रु.७९,९३,९८,६००।- (अक्षरेपि उनासी करोड त्रियानब्वे लाख अन्ठानब्वे हजार छ सय) हुनेछ । | संस्थाको जारी पूँजी रु.८९,९३,२३,४२५।- (अक्षरेपि उनान्नब्वे करोड त्रियानब्वे लाख तेईस हजार चार सय पच्चीस) हुनेछ । | संचालक समितिले प्रस्ताव गरे बमोजिम १२.५ प्रतिशतका दरले बोनस शेयर वितरण गर्दा सोही हदसम्म जारी पूँजी बृद्धि गर्नुपर्ने भएकोले । |
| २ | ५ (ग) | संस्थाको जारी पूँजी रु.७९,९३,९८,६००।- (अक्षरेपि उनासी करोड त्रियानब्वे लाख अन्ठानब्वे हजार छ सय) हुनेछ । | संस्थाको जारी पूँजी रु.८९,९३,२३,४२५।- (अक्षरेपि उनान्नब्वे करोड त्रियानब्वे लाख तेईस हजार चार सय पच्चीस) हुनेछ । | संचालक समितिले प्रस्ताव गरे बमोजिम १२.५ प्रतिशतका दरले बोनस शेयर वितरण गर्दा सोही हदसम्म चुक्ता पूँजी बृद्धि गर्नुपर्ने भएकोले । |



नेपाल राष्ट्र बैंक
लघुवित्त प्रबर्द्धन तथा सुपरिवेक्षण विभाग
गैर स्थलगत फाँट



फोन नं.: ४४९२८२३
फ्याक्स नं.: ४४९२२२४
Web site: www.nrb.org.np
Email: nrbmfpsd@nrb.org.np
पोष्ट बक्स नं.: ७३
केन्द्रीय कार्यालय
बालुवाटार, काठमाडौं ।

पत्र संख्या: ल.वि.प्र.सु.वि./गैर-स्थलगत/आरएमडीसी /०७६/७७-७७-११११ मिति: २०७६/०८/१८

श्री आरएमडीसी लघुवित्त वित्तीय संस्था लिमिटेड
पुतली सडक, काठमाण्डौ ।

विषय: आर्थिक वर्ष २०७५/७६ को वार्षिक वित्तीय विवरण प्रकाशित गर्ने सहमति सम्बन्धमा ।

महाशय,

त्यस संस्थाले पेश गरेको आर्थिक वर्ष २०७५/७६ को लेखापरीक्षण भएको वासलात, नाफा नोक्सान हिसाव, सोसँग सम्बन्धित अनुसूचीहरु, लेखापरीक्षकको प्रारम्भिक तथा अन्तिम लेखापरीक्षण प्रतिवेदन र सो उपर व्यवस्थापनको प्रतिक्रिया, लङ्गफर्म अडिट रिपोर्ट लगायतका वित्तीय विवरणहरुको आधारमा गैर-स्थलगत सुपरिवेक्षण गर्दा देखिएका कैफियतहरुका सम्बन्धमा अन्य प्रचलित कानूनी व्यवस्था समेतको पालना गर्ने गरी देहाय बमोजिमका निर्देशनहरु शेरधनीहरुको जानकारीका लागि वार्षिक प्रतिवेदनको छुट्टै पानामा प्रकाशित तथा कार्यान्वयन गर्ने गरी संस्थाले प्रस्ताव गरे अनुसार चुक्ता पुँजी रु.७९,९३,९८,६००/- को १२.५ प्रतिशतले हुने रकम रु. ९,९९,२४,८२५/- बोनश शेर र चुक्ता पुँजीको १२.५ प्रतिशत नगद लाभांश रु. ९,९९,२४,८२५/- (बोनश शेरको कर समेत) गरी जम्मा रु. १९,९८,४९,६५०/- लाभांश साधारण सभाबाट स्वीकृत गरे पश्चात वितरण गर्न स्वीकृती तथा वार्षिक साधारण सभा प्रयोजनको लागि आर्थिक वर्ष २०७५/७६ को वित्तीय विवरण प्रकाशन गर्न सहमति प्रदान गरिएको व्यहोरा निर्णयानुसार अनुरोध गर्दछु ।

- १) यस बैंकबाट इजाजतपत्रप्राप्त "घ" वर्गको वित्तीय संस्थाहरुलाई जारी भएको एकीकृत निर्देशन २०७६ को निर्देशन नं. १२ को बुँदा नं. १.२ बमोजिम इजाजतप्राप्त लघुवित्त वित्तीय संस्थाले नयाँ कर्जाको हकमा कर्जा स्वीकृत भएको महिना समाप्त भएको मितिले १५ दिनभित्र कर्जाको विवरण कर्जा सूचना केन्द्रमा पठाउनु पर्ने व्यवस्थाको पूर्ण रुपमा पालना गर्नुहुन ।
- २) यस बैंकबाट इजाजतपत्र प्राप्त "घ" वर्गका लघुवित्त वित्तीय संस्थाहरुलाई जारी गरिएको निर्देशन - २०७६ को निर्देशन नं. २.८ बमोजिम लघुवित्त वित्तीय संस्थाले कर्जा प्रवाह गर्दा सो को साँवा ब्याज असुल हुने भुक्तानी तालिका ऋणीलाई उपलब्ध हुने व्यवस्था मिलाउनु पर्नेछ, भन्ने व्यवस्था मिलाउनु हुन ।
- ३) यस बैंकद्वारा 'घ' वर्गका लघुवित्त वित्तीय संस्थाहरुलाई जारी निर्देशन, २०७६ को निर्देशन नं. ८.४ बमोजिम फरवार्ड कम्प्युनिटी माइक्रोफाइनेन्स वित्तीय संस्थाको शेर यथाशिघ्र निसर्ग गर्नु हुन ।
- ४) विपन्न वर्गमा लगानी गर्नुपर्ने रकम संस्थाले विभिन्न बैंक तथा वित्तीय संस्थामा मुद्दती निक्षेपको रुपमा जम्मा गरेको देखिएकोले आगामी दिनमा यस्तो निक्षेप न्यूनिकरण गर्दै जाने व्यवस्था गर्नुहुन ।



नेपाल राष्ट्र बैंक
लघुवित्त प्रबर्द्धन तथा सुपरिवेक्षण विभाग
गैर स्थलगत फाँट

फोन नं.: ४४९२८२३
फ्याक्स नं.: ४४९२२२४
Web site: www.nrb.org.np
Email: nrbmfpsd@nrb.org.np
पोष्ट बक्स नं.: ७३
केन्द्रीय कार्यालय
वालुवाटार, काठमाडौं ।

- ५) अनुसुचि ४.२ जगेडा कोषमा अन्य जगेडा कोष अन्तर्गत विशेष जगेडा कोष शिर्षकमा रहेको कर्जा नोक्सानी व्यवस्थाबाट फिर्ता गरिएको रकम रु. ६,०३,६९,२३३- लाई संचित नाफामा जम्मा गर्ने व्यवस्था गर्नु हुन ।
- ६) यस बैंकको निर्देशन बमोजिम आ.व. २०७५/७६ मा कर्मचारी तालिम खर्चमा नपुग भएको रकम यस बैंकद्वारा 'घ' वर्गका लघुवित्त वित्तीय संस्थाहरुलाई जारी निर्देशन, २०७६ को निर्देशन नं. ६.५ को उपबुंदा (भू) बमोजिम स्थापना हुने कर्मचारी दक्षता अभिवृद्धि कोषमा जम्मा गरी कर्मचारीको तालिममा खर्च गर्ने व्यवस्था गर्नुहुन ।
- ७) संस्थाको आन्तरिक र बाह्य लेखापरीक्षक तथा यस बैंकको स्थलगत निरीक्षण र गैर-सुपरिवेक्षण प्रतिवेदनले औल्याएका अन्य कैफियतहरु समेत पुनः नदोहोरिने गरी सुधार गर्नुहुन ।

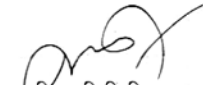

भवदीय,

(सधिन तिमिल्सिना)
उप निर्देशक

बोधार्थ:

१. नेपाल राष्ट्र बैंक
बैंक तथा वित्तीय संस्था नियमन विभाग ।
२. नेपाल राष्ट्र बैंक
लघुवित्त प्रबर्द्धन तथा सुपरिवेक्षण विभाग, कार्यान्वयन फाँट ।



आरएमडीसी लघुवित्त वित्तीय संस्था लि.
RMDC Laghubitta Bittiya Sanstha Ltd.

(नेपाल राष्ट्र बैंकबाट इजाजतपत्र प्राप्त 'घ' वर्गको लघुवित्त वित्तीय संस्था)

P.O. Box: 20789
Putalisadak, Kathmandu, Nepal
Tel. : 977-1-4268019, 4268020
Fax : 977-1-4247702
Email : rmdc@rmdcnepal.com
Web : www.rmdcnepal.com

सं. नं. ४३६

Ref: CEO/11/10/508

मिति : २०७६/९/२

श्री नेपाल राष्ट्र बैंक
लघुवित्त प्रवर्द्धन तथा सुपरिवेक्षण विभाग
बालुवाटार, काठमाण्डौ ।

विषय : आ.व.२०७५/०७६ को वार्षिक वित्तीय विवरणहरु प्रकाशन गर्न स्वीकृत पत्रमा उल्लेखित
कैफियत सम्बन्धमा ।

महाशय,

त्यस बैंकको मिति २०७६/०८/१८ को पत्र मार्फत यस संस्थाको आ.व. २०७५/०७६ को वार्षिक वित्तीय विवरण प्रकाशन गर्न स्वीकृत दिएको पत्रमा उल्लेखित कैफियतहरुमा दिईएको निर्देशनहरु सम्बन्धमा मिति २०७६/०८/२४ मा वसेको संचालक समितिको ३३६ औं बैठकको निर्णयानुसार तपसिल बमोजिमको व्यहोरा जानकारीको लागि अनुरोध छ ।

- क) निर्देशनको बुँदा नं. १ सम्बन्धमा : निर्देशन बमोजिम कर्जा प्रदान भएको महिना समाप्त भएको मितिले १५ दिन भित्र कर्जाको विवरण कर्जा सूचना केन्द्रमा पठाउने गरी रहेको र निर्देशानुसार पूर्ण रुपमा पालना गर्ने व्यहोरा अनुरोध छ ।
- ख) निर्देशनको बुँदा नं. २ सम्बन्धमा : निर्देशन बमोजिम संस्थाले कर्जा प्रवाह गर्दा सो को साँवा ब्याज असुल हुने भुक्तानी तालिका ऋणीलाई उपलब्ध गराउने गरिरहेको र निर्देशानुसार पूर्ण रुपमा पालना गर्ने व्यहोरा अनुरोध छ ।
- ग) निर्देशनको बुँदा नं. ३ सम्बन्धमा : फरवार्ड कम्प्युनिटी माइक्रोफाइनान्स वित्तीय संस्था लि. को शेयरमा गरेको लगानी निसर्ग गर्ने सम्बन्धमा दिइएको निर्देशन सम्बन्धमा नेपाल धितोपत्र बोर्डको मिति २०७४/८/१ को पत्रानुसार उक्त संस्थाको सेयर सर्वसाधारणको लागि प्राथमिक सार्वजनिक निष्काशन गरेको मितिले ३ वर्षको अवधि पुरा नभई विक्री गर्न नमिल्ने भएकोले उक्त अवधि २०७६ फागुन २० गते पुरा हुने भएकोले सो समय पश्चात उक्त सेयरमा गरेको लगानी निसर्ग गर्ने व्यहोरा अनुरोध छ ।
- घ) निर्देशनको बुँदा नं. ४ सम्बन्धमा : संस्थाले त्यस बैंकको निर्देशन अनुसार आगामी दिनमा मुद्दती निक्षेपको रकम न्यूनिकरण गर्दै जाने व्यहोरा अनुरोध छ ।
- ङ) निर्देशनको बुँदा नं. ५ सम्बन्धमा : अनुसूची ४.२ जगेडा कोषमा अन्य जगेडा कोष अन्तर्गत विशेष जगेडा कोष शिर्षकमा रहेको कर्जा नोक्सानी व्यवस्थाबाट फिर्ता गरिएको रकम रु.६,०३,६९,२३३- लाई संचित नाफामा निर्देशन अनुसार जम्मा गरी सकेको व्यहोरा अनुरोध छ ।
- च) निर्देशनको बुँदा नं.६ सम्बन्धमा : निर्देशन बमोजिम कर्मचारी दक्षता अभिवृद्धि कोषमा जम्मा गरी कर्मचारीको तालिममा खर्च गर्ने व्यवस्था मिलाउने व्यहोरा अनुरोध छ ।
- छ) निर्देशनको बुँदा नं.७ सम्बन्धमा : निर्देशानुसार आन्तरिक र बाह्य लेखापरीक्षक तथा नेपाल राष्ट्र बैंकबाट प्राप्त स्थलगत निरीक्षण तथा गैर-स्थलगत सुपरिवेक्षण प्रतिवेदनमा औल्याईएका कैफियतहरुलाई यथाशिघ्र सुधार गर्न आवश्यक कदम चालिइएको व्यहोरा अनुरोध छ ।

यस संस्थाको आ.व. २०७५/०७६ को लेखापरीक्षण भएको वासलात, नाफा नोक्सान हिसाब, सोसंग सम्बन्धित अनुसूचीहरु, लेखापरीक्षकको प्रतिवेदन, लङ्गफर्म अडिट रिपोर्ट समेतको आधारमा गैर-स्थलगत सुपरिवेक्षण गरी मार्ग निर्देशन गरेकोमा नेपाल राष्ट्र बैंक प्रति धन्यवाद प्रकट गर्दछु ।

भवदीय,

(ज्योतिचन्द्र ओझा)

प्रमुख कार्यकारी अधिकृत



२१ औं वार्षिक
प्रतिवेदन
२०७५/७६



आरएमडीसी लघुवित्त वित्तीय संस्था लि.

पो.व.नं. २०७८९, पुतलीसडक, काठमाडौं

फोन : ४२६८०१९, ४२६८०२०, फ्याक्स : ४२४७७०२

E-mail: rmdc@rmdcnepal.com, Website: www.rmdcnepal.com